本報在東城鐵江胡同　電話東局一百五十一號
分館在外城李鐵拐斜街　電話南局六百四十五號

北京日報

PEKING YIH PAO,
Chen Kiang Hutung.
Hatamen Street,
PEKING, CHINA.

丙寅歲　本報每日兩大張星期一單出正張　本報出版第二十四年第七千九百三十二號　政郵局特認爲新聞紙類

本報京外各處分館　一在天津東馬路電話五百七十號　一在開封相國寺後街　一在彰德府城內鼓樓後街　一在奉天城內民政司對過　一在洛陽商場南門內　一在鄭州福壽大街

本報告白刊例

短行（版面四分之一長）每行每日刊費大洋五角　長行（版面二分之一長）每行每日刊費大洋一元　刊登一月九折半年八折全年七折核算（均以五號字計）　地位隨時移動如指定地位加倍收價另有先付事關訟刊費刊例

天津造胰公司訂期開股東常會廣告

敬啓者本公司定於陽歷四月廿四號即陰歷三月十三日星期六午後二鐘在天津河北大紅橋西邵家園子本公司工廠內舉行股東常會敬請台端屆時攜帶股票蒞會除分函通知外特此登報奉聞　天津造胰公司董事會謹啓　丙五九

啓新洋灰股分有限公司訂期開股東常會廣告

敬啓者本公司訂於陽歷五月一日即陰歷三月二十日下午二鐘舉行股東常會會場在天津法界海大道本公司總事務所有股東諸君惠臨見教記名股東於會期前三日携帶股票送本公司總事務所驗明填給入場券不記名股東於會日將本名及住址本公司註冊並將股票暫存公司換取憑條作爲蒞會證券此啓　丙五八

理正醫院

院長蔣履曾專治內外婦幼各科並診治花柳病嚴守密秘根治淋病新法包愈　貧病送診施藥　住址順治門外大街二百十四號

電話南局四六二五

交通銀行廣告

本行爲便利鈔票兌現起見特於本京東西南北城四處委託銀號各一家代兌本行天津地名鈔票及本行發行之天津張家口地名輔幣券無論數目多寡隨時照兌概不貼水用特佈告并將各該銀號地點開列如下　前門大街春華茂銀號　西單牌樓益大銀號　東單牌樓五昌銀號　後門大街平易銀號

鹽業銀行廣告

本銀行股本一千萬元已收陸百五十萬元公積金及盈餘滾存三百九十七萬四千九百餘元辦理存放滙兌各項銀行業務總分行所在地列下

北京西河沿　**漢口**英界一碼頭　**天津**法界八號路　**濟南**二馬路　**鄭州**錢塘里　**駐馬店**　**漯河**　**上海**英界北京路　**香港**德輔道　**南京**下關惠民橋　**揚州**左衛街　**杭州**珠寶巷　其餘各省會商埠均有通滙機關並與中南金城大陸銀行合設準備庫及儲蓄會於上海天津漢口等處

緊要聲明

啓者安定門外極樂林歷年以來所寄靈柩甚多年久無根亦無音信者因本寺修理靈房擬將靈柩遷移他處敬候三星期爲限過期無人接洽者定將靈柩一概遷併特此聲明以免後論　極樂林主人啓　〇四

北京中華懋業銀行添設儲蓄部廣告

啓者本行津滬漢各分行開辦儲蓄部業已多年久蒙社會信賴茲北京分行定於十五年四月一日起添設儲蓄部辦理往來定期各種存款利息優厚手續便利印有簡章備索閱

△最新發明救世奇藥

百齡機

業經中外名醫試服證明。並詳細化驗。認爲最王道。最有效之藥品。男女老幼。四時宜服。

◉病人服百齡機之功效　▲以大瓶計算

凡係　胃弱，脾虛，氣悶，便秘，惡心，厭煩，精神萎縮，夜患不眠等病。服百齡機半瓶可愈。
凡係　瘦削，氣虛，頭重，耳鳴，貧血，陽萎，神經衰弱，哮喘咳嗽等病。服百齡機三瓶可愈。
凡係　遺精，淋濁，虛火，盜汗，白帶，黃疸，月經不調，房事過度等病。服百齡機五瓶可愈。
凡係　癆瘵，肺疾，久痔，久痢，流產，不孕，發育不全，諸虛百損等病。服百齡機廿瓶可愈。

◉病後服百齡機之功效

▲病後關節虛空。元氣大傷。倘不經心調理。則外邪立襲。轉病之危險。有倍蓰於前病者。如服百齡機以調補之。可防他病轉發。
▲病後瘀邪既去。百體一新。能力事調補。有轉較未病時爲強壯者。故醫家頗注意於病後調理。而尤以病後旺飯爲最要。如服百齡機。則飯量日增。內外虛損。均能次第補足。轉弱爲強。指顧間事也。

◉常人服百齡機之功效

▲三天以後。增飯潤腸，順氣安眠，精神爽快，週身舒服，
▲七天以後。利尿清目，去垢增新，腦力添加，舉止活潑，
▲十天以後。脈和氣足，呼吸勻暢，大勞不倦，辦事耐煩，
▲半月以後。滋陰降火，潤肺補腦，筋骨壯健，面色紅潤，
▲一月以後。血液旺盛，皮膚柔滑，形容豐滿，體重增加，
▲三月以後。精液濃厚，婦女卵珠強盛，記憶健全，思想敏捷，
▲一年以後。鬚髮清盛，體態輕盈，進退如意，不畏寒暑，精神矍鑠，不怕難事，

常服疾病不侵。百齡高壽。操券可得。

上海愛多亞路九福公司發行（全國各埠各大藥房均有出售）
北京分發行所大柵欄中法藥房　中西藥房
小瓶一元每打十元　大瓶二元每打廿元

英商保家安水火保險有限公司分行廣告

啓者本公司創立於西歷一千八百三十五年計已八十餘載實備資本三千餘萬元支出賠款已過百兆餘元中國各通商口岸均設有分公司或代理處經營左列各種保險事業今特分設代理處於北京並派有保險專家專其司事所定保險費用格外低廉對於訂約手續力求簡便而於賠償保款尤爲迅速可靠在投保諸君所費資財無幾即可豫防意外損失居安思危諒諸君子當勇於投保也至於詳細章程函索電告俱當寄呈如蒙　賜顧惠臨派員均無不可特此奉聞尚祈　鑒察

本公司保險種類如次
火災保險　水災保險　汽車保險
地震保險　轉運保險　火車保險
郵包保險　玻璃保險

華經理張吾翼　代理洋經理衛希璧
東城煤渣胡同四號　電話東局三九五五
辦事時間　上午九時至十二時　下午二時至五時

Union Insurance Society of Canton, Ltd.
North China Insurance Co.Ltd,
Acting Branch Manager. H. C. B. Way

旅居熱帶之少年

聲稱韋廉士大醫生紅色補丸正是彼等需用體力衰弱精神復原之聖藥也

精神不濟胃口全失

李君洪初旅居巫來中聯邦咄叻金寶埠毛兵路係杏林春寶號之司事也其自述云鄙人於一千九百廿一年由中華到此炎熱地方居住未久即患感冒傷風熱症此後精神萎頓日漸瘦弱時發寒冷飲食厭惡無論何食終覺乏味不能下咽如是者閱六個月之久屢延名醫嘗試多方毫無功效及試服韋廉士大醫生紅色補丸一瓶之後即見功力胃口增進耐心連服遂漸強壯及至十分全愈康健而後已且李君又云鄙人兼服紅色清導丸以療大便秘結非但腸胃清潔而且皮膚光澤矣

身體重量加增十四磅矣

阮惟龍先生原籍福建鷺江旅居檳城社尾街豐成公司司理也阮君來函云鄙人因操勞過度思慮太甚以至身體虛弱精神疲乏胃納少進頭暈目眩夜不成醫服藥毫不見效幸逢至友力勸試服韋廉士大醫生紅色補丸鄙人信從其言購服之下遂漸見痊且身體重量增加至十四磅強壯逾於昔矣深感紅色補丸之功力使我精神復原且感謝清導丸使我大便暢達時常有序乃是徽利之妙品世無其西也

柔君接到其夫人之佳音

浙江湖州德成莊桑鶴先生將其公子之玉照寄予敝局並來函云鄙人於夏季得內人一信云小兒因胎火爆發驟犯目疾在鄉間百法無效幾至失明內心如刀割不得已赴甯波親戚家意欲求治於醫院也

幸此時得君友陳君贈與韋廉士醫生藥局嬰孩自己藥片兩瓶敎以依法耐服必見奇效云噫君得是函當欣喜小兒由此藥片而治愈可憂之目疾並平服一切胎火與肝瘋矣內感激之餘得不略繕數行以告慰君嬰孩自己藥片乃是韋廉士醫生爲嬰兒及小孩特製之靈藥凡經售西藥者均有出售或直向上海江西路六十號韋廉士醫生藥局函購每一瓶大洋六角每六瓶大洋三元郵力在內收用郵票

天下馳名補血健腦之聖藥韋廉士大醫生紅色補丸凡經售西藥者均有出售或直向上海江西路六十號韋廉士醫生藥局函購每一瓶大洋一元五角每六瓶大洋八元郵力在內紅色清導丸乃是最和卆通利潤腸之要藥功力出自天然每一瓶大洋六角每六瓶大洋三元郵力在內

韋廉士大醫生紅色補丸

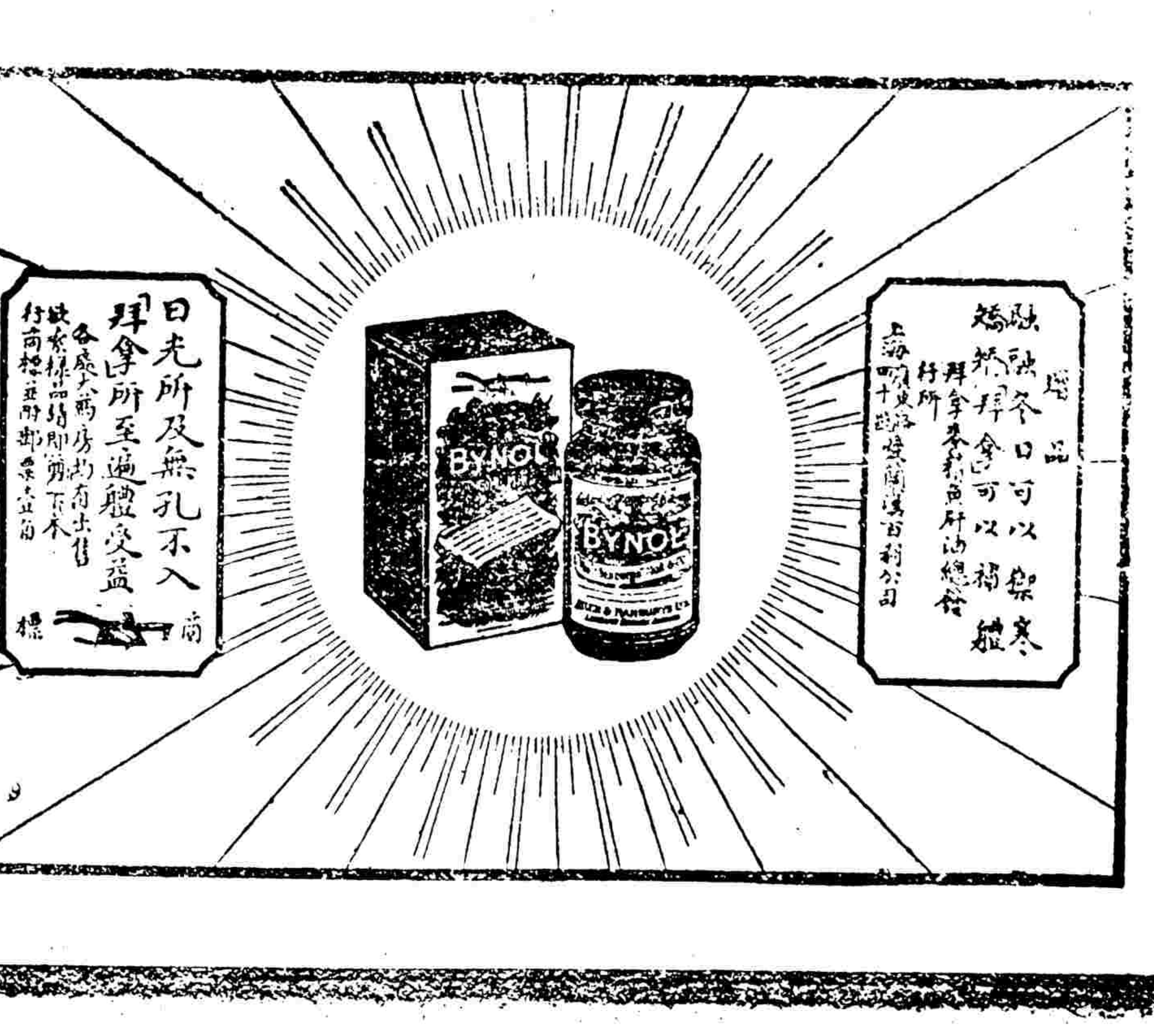

全年照算郵票代價按九折計算

價目　行車時刻表每塊大洋六元

告　種文件交托承印及購買刷印物品刊登告白者格外克己　本報營業部謹啓

國外　東京　橫濱　大阪神戶　京都　長崎　名古屋　門司　函館　小樽　福岡　廣島　台北　朝鮮京城　倫敦　紐約　新加坡　孟買　並歐州　澳州各大埠

總理　章仲和　專務理事　小林和介　京行總經理　李光啓　滬理行經　林祖滑　津行經理　謝霖

緊要新聞

●國軍驅段之經過與事後之措施

昨日(十日)北京政局突起重大變化 臨時執政段祺瑞於前夜(九日)一時避入東交民巷外國使館內 北京治安由京畿警衛總司令鹿鍾麟負全責維持 茲將其經過情形分別詳誌如左

▲國軍要人前夜之緊急會議 國軍要人鹿鍾麟劉之龍等以國直和議業已妥貼 特於前晚(九日)七時在警衛司令部開緊急會議 爲表示誠意起見 一面電迎田維勤部派兵開入京城 爲奉軍解衛 一面設法驅段 惟咸以段之府衛隊計有一旅之多 萬一事機不密 釀成巷戰 則於京中治安影響甚大 當經決定 (甲)下一緊急命令 將京中所有安福餘孽一一予以逮捕 (乙)派警衛軍大刀隊保安隊等五千人分守各城門各要隘 均架以快砲機關槍以備萬一 (丙)由劉之龍担任到吉兆胡同謁段請即自動下野 (丁)由第九師師長唐之道担任將府衛隊繳械改編 當經全體通過 一一分別進行 至九時半方行散會(不)

▲北京城內前晚臨時施行戒備 某方面消息 前日(九日)某軍事機關接有某方報告 謂有吳光新除長任內被裁旅長奉天籍之戴某 携帶便衣兵士數十人 欲逕行入城 京畿警衛總司令部根據報告 即派出手槍隊一團 在永定右安朝陽東直各城門一帶嚴密防備 在衛要處裝置機關槍 各電話局皆派有大刀隊駐守 自前晚(九日)十一時二十分禁止司機生接線 迄昨晨十時始解禁 前晚九時許府衛隊按照平時之夜間之警備行動擴充區域 由朝陽門大街至東四牌樓東直門一帶 臨時施行戒嚴 在該地區內 各店戶皆緊閉門扉 路口皆架機關槍 備置沙袋掩體 禁止行人往來 當時有一國軍兵士擬至東四牌樓三條內 被府衛隊阻止 大呼口號國軍兵士應以係第九師 府衛告以不能答口號即當開槍 經國軍某兵士婉詞解釋始疑 未久許世英之車至亦被阻止 國軍駐在景山之王旅長前晚携同中一區幹警在東城附近親行檢巡 各街口皆派有大刀隊巡查

▲昨晨京城緊張之現象 昨晨國民軍突派大隊將東北城一帶各街巷口嚴重把守 北新橋兩均列置土袋 每重要地復派兵駐守 各街巷散置機關槍迫擊砲 東四三條口外 並有機關槍一隊 列三架機關鎗 向口內作預備放之勢 並不准人民通行 一般市民視此險象 莫不驚恐異常 至九時許 忽有飛機一架翱翔空中 故更加恐慌 咸抱自危 至十時許始恢復秩序 而各舖戶仍行停止交易 電話亦不通 至昨早十時後始恢復原狀 電車公司亦以市面不靖 恐受意外損失 一律停駛 至十一時餘始行開車 各城門如東直西直阜城朝陽均緊閉未開 同時東交民巷各路一律戒嚴 不准通行 並架機關槍以備不測 以致東西城交通完全斷絕 至十時後 各城門各街市交通始行恢復 東北城各商店至十一時始照常營業云(輿)

▲府衛隊業改編爲第四十七旅 前日晚間府衛隊各中級軍官至警衛司令部 要求編入國民軍 以避兵戰禍之延長 鹿鍾麟總司令當告以府衛隊原屬陸軍部指揮 與國民軍完全一致 如各位希望改編 則編組問題容易辦到 唐之道師長以己原屬衛隊之旅長 有歷史關係 願從中斡旋 各軍官欣然聽命 當由鹿唐各氏將該旅改編爲國民一軍第四十七旅 該旅約三千餘人 下級官每人當發洋十元 目兵一元 夫役五角 共發出洋一萬數千元 委第二團團長武銘爲團長 其餘各軍官 依次遞升 昨日(十日)上午十時 唐之道師長特至執政府 傳見連長以上各軍官 到者有營長李永祥等八人 連長張春發等二十四人 排長晁啓發百餘人 唐當訓以保國衛民主旨 各官長咸願聽國軍當局指揮 聞武銘爲唐至戚 對各兵感情亦好 各衛隊仍駐原防 與地方軍警頗爲融洽云

▲德華銀行後樓安系要人會議 前日府衛隊要求國軍改編之消息傳出後 安系要人即於當晚十一時許在東交民巷德華銀行後樓召集緊急會議 到會有章士釗曾毓雋姚震姚國楨李思浩等 討論各事 章士釗謂國民軍要解散府衛隊 於是曾主張請段祺瑞即至東交民巷 沈瑞麟主張先調查事實 不可草草 遂派人訪國民軍某當局 某謂絕無其事 同時有人至段宅 告以安系要人會議之結果

▲段祺瑞昨晨一時入交民巷 當某要人面段 告以安系會議結果時正一時 段云你們又來恐嚇我 變些甚麼把戲 不過我對於政局毫無興趣 早願離開 既是大家有此擬議 也是機會到了 我也可以休息休息 時在東交民巷之李思浩等 急請段之顧問日人大谷以車來迎段 段遂於昨晨一時捨去臨時執政地位而避入東交民巷云

▲安福要人昨在某使館開緊急會議 昨據某使館消息 安福要人姚震朱深曾毓雋許世英章士釗段宏業等 於昨日午後一時在某使館開聯席緊急會議 主席仍爲段祺瑞 內容甚秘 無從探悉 只聞席間章士釗發言最多 段屬營運其所主張爲大錯 會議散後 當發無綫電報二通 不知有何作用云 (必)

▲段祺瑞果寓東交民巷內何處 段祺瑞避入東交民巷之時 因係深夜 寓居何處 外間所傳殊不一致 據某外人消息 則謂段當乘車至日本公使館 由日使芳澤迎入 導至日本武官府內暫憩 昨晨某日人見有段之左右送細軟及應用物件至 又一消息 法使馬德與段感情甚好 迎段至法使館內暫寓 又一消息 謂段已遷大珪第大樓法國商會內 此處爲李思浩所租 段即住在此處 又聞警察廳督察長某君昨晨至段宅檢視 見段確已不在本宅 但據另一消息 則謂段尚未離開吉兆胡同 昨晨有人頗欲從事解釋 以資調處云

▲昨日警衛總司令部發表布告之經過 警衛總司令部前晚昨晨均有各要人會商段去後之處置及維持京畿治安之辦法 列席有鹿鍾麟劉驥耿酒熙張廷諤吳錫祺賀瑞芝等各要人 昨晨之會議 對於段去後主張由鹿司令發表布告 表示此次事件之經過 當由某秘書起草布告令稿 原文有劍及屨及 派兵監視 聽候公決 一面保護總統曹公 恢復自由字樣 次經縝密討論之結果 認爲總統曹公字樣 恐引起外交界與國內政治上之問題 即將總統二字删去 又原文(劍及屨及 派兵監視 聽候公決)各語 與事實上亦有出入之處 改爲(採用嚴正辦法 厲行制止) 其改正之布告原文 本報昨晚已接到京畿警衛司令部油印稿一份 茲誌之如下

京畿警衛總司令部爲布告事 照得段祺瑞自就任執政 禍國殃民 無所不至 其最著者如擅定金佛郎案 槍斃多數學生 尤爲國民所痛恨 其左右親信 皆係安福餘孽 逢奸長惡 骫法營私 挑撥戰事 塗炭生靈 本軍爲國家計 爲人民計 迫不得已 採用嚴正辦法 厲行制止 一面恢復曹公自由 並電請吳玉帥即日移節入都 主持一切 京師地方秩序仍由軍警負責維持 合亟布告商民一體週知 各安營業 倘有造謠生事 妨害治安之徒 一經捕獲 定即盡法懲治 以警效尤 其各凜遵 切切此佈

▲韓復渠張廷諤昨晨晉謁曹錕 前晚之事件發生後 警察廳即加派保安第六隊分隊長李海泉亭福與衛隊長白芳率衛保安隊一隊至西苑門保衛 昨日(十日)上午九時韓復渠張廷諤兩氏亦代表鹿總司令至延慶樓福祿居內拜謁曹錕氏 報告昨晨事件之經過 曹錕聞前此聯軍飛機來京 市民飽受虛驚 此次總以保全民命 使小民不受驚恐爲是 韓謂渠又報告國直合作情形 請曹斡旋 曹云我亦國民 祇求力能作者 當努力做去 以減少兵禍而謀小民幸福 言下對於政治態度甚爲冷淡 旋又問曹氏欲往何處居住 彼軍願隨同保護 曹當答稱此處頗安適 不願他往云云 該衛隊遂排列延慶樓附近加意保護 至曹之眷屬則已有一部份遷到東交民巷矣 (才官)

▲鹿鍾麟等電請吳靳即刻來京 昨日(十日)上午十時鹿鍾麟張之江等曾電致漢口吳佩孚保定靳雲鵬田維勤等 請即率師北來 共奠京畿 電文大意與布告略同 至鹿鍾麟氏昨日向人表示 (一)注意京津綫戰況 力求軍事上之發展 (二)疏通京漢線 俾漢口方面各軍能沿京漢綫北上 (三)政治問題聽孫傳芳吳佩孚閻錫山等之主張 毫無意見參加 (四)負責維持京師治安云云

▲安福系各要人多潛居東交民巷 昨日上午三時有汽車兩輛裝載兵十多人 至東四十條姚國楨宅及十二條段宏業宅 適彼等皆事前早出 閽者告以原委 經檢查後 即散去 同時曾宗鑒與衛隊旅參謀長某皆曾至某軍事機關一次 旋即退去 賈德耀已至東交民巷東頭一號內暫居 交通總長龔心湛已至北京飯店 屈映光已至克利飯店 張樹元湯漪等均遷至東交民巷內六國飯店云

▲段祺瑞眷屬尚在吉兆胡同 段祺瑞本人離開吉兆胡同後 其次子段運閻與其岳母張老太太段之三如夫人皆仍在吉兆胡同 其他之聽差人等 皆仍在原處 未離開吉兆胡同云

▲王繩祖致電田維勤 謂國軍迎吳 田維勤代表王繩祖氏 昨日致電保定田維勤 報告國軍歡迎吳玉帥北上 其電文如下 (銜略)齊電計達 府衛隊改組 段祺瑞下野 國軍各將領歡迎吳玉帥來京主持大計 王繩祖叩蒸(十日)

▲段祺瑞走後之中央政治 國軍方面昨曾電請吳佩孚來京主持 究其趨勢如何 殊堪注意 茲據某要人云 吳最近對政治問題 只要有法可循 即無不可 並不堅持護憲主張 且曹錕雖已恢復自由 而年老多疾 亦不願再作總統 今後中央政局 雖暫時難以確定 但以種種情形觀察 不外下列四種不同之趨勢 (一)黎元洪復位 張紹曾組閣 (二)王士珍爲臨時大總統 顏惠慶組閣 (三)黃郛攝閣 (四)顏惠慶攝閣云云 昨日(十日)國務會議 閣員等因總理未到 各閣員在休息室開談話會 主張找王士珍氏暫出維持時局 並由賀至司令部與國民軍各要人磋商一切 聞王意頗爲恬淡 各說主張不一 當無決定之可能 必俟吳佩孚孫傳芳等之主張表示電報到京後 方能有所確定云 (州才)

▲昨日閣議未開成 段祺瑞既已去位 賈德耀因自身爲此次慘案要人 故得悉段走之消息 即行避匿 故昨日本爲閣議例會之期 上午十時到者僅有外長胡惟德 法長盧信 海次吳純禮 農次秦瑞玠 財長賀德霖等數人 至陸長賈德耀 交長龔心湛 內長屈映光 及秘書長鄧漢祥 均因聞有事變未到 以電話詢之各宅 亦未知究往何處 故結果待至十一時半各閣員遂陸續散去云 (官)

▲段祺瑞左右對時局強硬主張 一部分安福系要人如章士釗等昨午在東交民巷李思浩寓處開會 主張段祺瑞不通電辭職 強硬到底 以待另圖其他之活動 但又有一部分人主張請各方感情素洽之許世英張鵬汪守珍等出任調和云

▲鹿鍾麟代表熊斌昨晚赴保定 靳雲鵬總司令已於八日抵保定 鹿鍾麟氏因希望直軍駐防京畿起見 特於日前派王乃模氏爲代表赴保 候靳交換一切軍事上之意見 後因京保線兵車擁擠 行至廬溝橋轉回 日前靳雲鵬亦派有代表劉元和來京 向國軍接洽種種事件 現已得有相當結果 定於昨日(十日)下午八時出京返保 鹿氏乃再令熊斌與劉元和一同赴保 負代表國民軍與靳雲鵬田維勤兩氏磋商軍事之全權 及敦請靳田兩氏來京使命 已於昨日(十日)下午八時半與劉氏由西車站專車出發云

▲唐悅良處長昨日遍謁各公使 警衛總司令部外交處長唐悅良氏 昨日(十日)正午十二時 偕交際處科長徐輔德赴東交民巷分訪各國公使 聲明中央政局不久即有辦法 地方治安問題鹿鍾麟氏負全責維持 請轉告各該國駐京僑民安居無驚云云

●靳雲鵬對時局之提案

據四月六日滿洲日日新聞載稱 靳雲鵬氏因被張作霖委任入關 收拾時局 靳氏對張提出下列條款 (一)須以吳佩孚爲直豫巡閱使 (二)張作霖爲東三省巡閱使 (三)直隸屬張宗昌 以李景林爲京師衛戍總司令 (四)恢復法統 以國會復活 (五)以王士珍爲大總統 顏任國務總理 (六)奉軍於關內不留一兵 悉行撤退 (七)三特別區歸奉方統屬 (平)

●昨早使館界之警備

▲五國衛隊一律出動 前晚以東城一帶形勢較緊張 東交民巷各國衛隊長 乃立即召集緊急會議 決定按照三月二十二日議決辦法 將使館界實施特別戒備 自前日半夜起即將東交民巷西口鐵門封鎖 架設機關槍 五國衛隊一律出動 按照決定分配布置 法國由哈德門至東單牌樓 日本由東單牌樓至台吉廠 美國由台吉廠至御河橋 英國由御河橋至戶部街 美國由戶部街至前門 一時東交民巷斷絕交通 迄至昨日午始見弛緩云 (官)

●通州方面戰訊

▲國軍尚力守通州城 通州方面戰訊 據某方消息 謂國軍仍固守西郊掘戰壕甚多 惟自前夜十二時起 通州迤河東岸之奉軍遙以大砲向通州城內射擊 京中聞得砲聲頗響 傳聞孫河發現奉軍 確否未悉 (庚)

●昨日黃村馬駒橋之戰況

▲黃村前晚激戰昨晨始止 ▲馬駒橋前晚戰事不烈 ▲良鄉以東亦發生戰事

某方面消息 黃村方面自前(九日)晚起 迄昨晨止 戰事甚爲激烈 聯軍來攻者約有一團 國軍在黃村南二十里迎擊 各用大砲機關槍射擊 迄至昨晨拂曉 兩軍各退守原防 至京南戰事 前晚馬駒橋西南十餘里太和莊下十號地方發現奉軍 是日戰事自下午五時起至十二時止 砲聲隆隆 惟不甚激烈 又某方消息 距良鄉二十餘里 在永定河東岸之章賓村附近 昨夜二時城東許有聯軍來襲 與該處國軍激戰至四小時之久云 (旨)

●京北方面之戰訊

九日晨方軍(方振武)一旅開至順義縣之三家莊等處防守 有聯軍一營向其陣地射擊 被國軍騎兵隊繞道側襲 紛紛退卻 十日聯軍又向離順義約二三十里之牛欄山攻擊 戰事頗烈 亦經國軍擊退 死傷不下數百人 并被國軍俘虜排長司務長各一人 獲機關槍三架 槍數百枝 又密雲方面日來國軍嚴守陣地 戰事無甚變化云 (卒)

●和平會昨日開會情形

▲議決再發表和平通電 純一齋和平會 昨日(十日)下午四時開會 到三十餘人 首由赴保定與靳雲鵬田維勤接洽和平回京之李鍾岳報告靳氏致王士珍等親筆書信 其要點除表示始終和平外 請國軍將京師警察權交與王懷慶 次由自晉回京之馬福祥報告赴晉接洽情形 據云閻錫山與國民一軍始終合作 絕無破綻可尋 在座各人對於以上兩事 討論頗久 對于警察交王懷慶一層 主張緩辦 一方復函靳氏聲明緩辦原因 一方派代表謁鹿鍾麟 請負全責維持京師治安 旋又議決分別致電吳(佩孚)張(作霖)孫(傳芳)閻(錫山)等 爲再度之呼籲 茲將該兩電原文覓錄於下

(一)致吳張等電 漢口吳玉帥 奉天張雨帥 張家口張督辦 保定靳總司令 田總指揮 天津李總司令 張總司令均鑒 王士珍等不揣衰朽 呼籲弭兵 函電紛馳 亦既聲嘶力竭 空言無補 深負國民 惟時按靳總司令鹿青覆函 內有京師爲首善之區 應設法維持治安 敝部兵士屆時敢負全責 概不入城 尤望諸公盡力維持 萬不宜使首都稍滋紛擾等語 眷懷國脈 語重心長 大局攸託 彌用佩慰 竊念國內用兵 本非深仇宿恨 就狀而論 駐在京城者既迭次宣言 祇求首都治安無破壞之虞 後此政治有解決之道 絕不多所留戀 以自取罪 其逼近京城者 又揭櫫兵不入城以維持治安 是兩方雖日以干戈相見 實絕無靜默可言 隔閡一除 兵戎立解 切盼諸公分飭所屬即日停止軍事行動 各以爲國爲民之深謀大計明白傳示 士珍等仍當勉效奔走 以期貫澈和平 諸公以愛國始者 必不忍國本摧亡 貽異日無窮之戚也 臨崖勒馬 是賴賢豪 垂涕陳詞 佇盼明示 京師治安如常 知注附聞 王士珍趙爾巽孫寶琦汪大燮江瀚熊希齡全叩蒸(十日)

(二)致孫閻等電 南京孫馨帥 太原閻百帥鑒 本日致吳玉帥張雨帥張督辦靳總司令田總指揮天津李總司令張總司令等一電文曰(與前文同) 仍懇兩公力爲倡導 以息兵戎 至爲盼禱 王士珍趙爾巽孫寶琦汪大燮江瀚熊希齡叩蒸(十日) (才)

●外交團對京畿戰事之主張

日來近畿東南北三面戰事漸入緊張之勢 外交團昨日復在某使館會議保護外僑生命財產及京津間交通辦法 席間有某某兩國公使言詞甚爲激烈 主張嚴重牒告 警告中國政府 此項文書業已擬就 至遲今晚可以發遞云云 (石)

●琉璃河有田維勤兩旅一團

▲準備向北開拔 某軍事機關消息 田維勤所部由保定向琉璃河開動 迄昨日(十日)止 已開抵琉璃河 有高桂滋張藹儒兩旅及一混成團 現正準備向北開進云 又田維勤之參議吳曉齋氏昨亦有電到京 報告保定方面之情勢及田軍之紀律 該電原文如下 (銜略)均鑒 (一)靳總司令庚(八日)晨抵保定 與田總司令協商進兵京畿計畫 (二)王士珍趙爾巽等六人派李鍾岳蔣溜川特函來保謁田總司令調停 函中並謂蘇孫晉閻願作調人 鹿鍾麟來電謂又派熊斌王乃模即日來保 與靳田兩總司令接洽和平事件 田軍紀元林旅青(九日)由保定開赴涿州 田軍給養充足 凡兵車所到之處 官兵不得下火車 不准向地方索給養 不准向民間拉夫 違者軍法從事 吳曉齋庚 (才)

●閻錫山擴充兵力

▲新編三軍 ▲已委定各軍軍長 閻錫山對於歷年政變 向抱保境安民之旨 近忽因時局變化 乘機發展勢力 向外伸張 頃據某方消息 閻自就總司令職後 對晉軍兵力極謀擴充 現已將晉軍改編爲三軍 并委定張培梅爲第一軍軍長 商震爲第二軍軍長 王嗣昌爲第三軍軍長云 (忠)

●日本首相對于滿蒙政策

東京通訊 日本在今年之議會期內 其貴衆兩院對于我蒙古滿洲各地 經詳加討論其保持及發展之方法 亦質質其政府當局不能積極經營滿蒙之

中國銀行廣告

資本總額六千萬元已收一千九百七十六萬零二百元公積金六百一十三萬七千六百三十六元六角三分營業專辦存款放欵貼現國內外滙兌買賣生金銀等業並經特許代理金庫發行鈔票經理公債及鹽稅關稅總分支行總行北京分支行及辦事處 京兆 北京 東三省 長春吉林黑龍江哈爾濱道裏呼蘭安達海拉爾黑河綏化海倫奉天營口大連安東關原洮南公主嶺通化 江蘇 清江浦板浦無錫常州鎮江揚州徐州南

北京商業銀行廣告

本行遵照中華民國銀行通行則例公司條列集合資本一百萬元並奉財政部批准註册立案辦理國內外各種滙欵暨往來存欵定期存欵抵押放欵貼現放欵買賣生銀有價證券各國貨幣以及商業銀行各項業務所有利息無不克己手續

京漢鐵路管理局廣告第二百十八號

案準交通部令開此次修訂客貨運價現因聯運手續尚未就緒暫緩實行等因奉此合行通告前定十一月一日實行之新客貨運價無論對于本路或對於聯運各路一律暫緩實行特此廣告此佈

京漢鐵路短期借券還本付息展期實

包頭鎭　察哈爾張家口豐鎭　山西太原大同太谷運城　山東濟南靑島煙台濟甯　湖北漢口宜昌沙市老河口樊城　湖南長沙常德衡州洪江　河南開封鄭州許昌周口駐馬店
陝西西安　甘肅蘭州甯夏　四川重慶成都萬縣自流井瀘川五通橋　江西南昌九江吉安景德鎭　貴州貴陽安順三江　廣東香港廣州汕頭瓊州　福建廈門福州泉州涵江
九八號營業室二九七號公用九八零號其他各大商埠省會均設有代理處特此謹告　電話南局營業室二七二六　總理室二七六一　庶務室二六七
（八）

失策　甚有謂中國之滿蒙地域卽日本精神領土　且有主張任命統率滿蒙之官吏者不得日本之承諾　不能任命者　議論百出　難以盡述　茲譯其若槪首相發表日本對于滿蒙政策聲明書如下　定見日本對我滿蒙用心之一般

（聲明書）對于與帝國接壤地域之南滿洲及東部內蒙古　關于擁護確保我日本之特殊利益各節　政府當特別加以注意　不敢有絲毫之怠忽者也　若因該地方之秩序紊亂　有影響我帝國康寧之事態發生時　政府必將採取適當之手段　努力以維持其治安　而期于萬無遺算　又在關東地方爲同胞國民生命財產之安固　必加以正當之保持　且關于確保我日本之權利利益　以資國民之經濟的發展之助長各事　政府須盡量而爲作最善之努力云云（子）

◉中德成立無線電契約說

▲日人所傳之消息
▲並謂英國提出抗議
▲海部某要人極力否認

據日人方面消息云　中國海軍部近與德國電報公司訂立建設無線電台之契約　聞其條欵如下　（一）建設無線電台七處　地點在中國沿岸　（二）放專距離二千英里　（三）建設目的在與沿岸船舶通信　現在英國方面以該項契約實侵害英國馬可尼無線電公司之國內無線電獨占權　不日當向中國提出抗議云云　但昨以上項各節詢諸海軍部某要人則極力否認云　（高）

◉俄人欲攫我外蒙幹線路權

外交界消息　赤俄政府現積極籌設外蒙四幹線鐵路　已定集資二千萬金盧布　遣保若利貫某爲量測技師　其四路爲（一）庫倫至烏蘇里　（二）庫倫至科布多　（三）庫倫至卒貝子旗　（四）庫倫至薩拜多廟　以上薩拜多廟距涉江僅三十八俄里　當另設一支線　接於目下設計中之平涉鐵路　以通京綏云　（平）

◉英人包辦藏郵

▲政府函英使嚴行查禁

英人包辦西藏郵務問題　中央前曾照會駐京英使提出交涉　而英使對此極力否認　謂並非事實　但中央方面現又接到駐藏辦事長官來函　謂英人包辦西藏郵務一節　証據確鑿　委係事實　應請中央繼續對英抗議云云　聞中央接據此函後　昨特致函駐京英使麻克類　謂英人包辦西藏郵政　破壞中國郵權　揭查屬實　請查照前次照會　嚴行查禁云　（高）

中央新聞

◉昨日商聯會開會

商聯會昨日下午三時在舊刑部街該會開第三十三次評議會　出席評議計有四川江經沅　京兆安迪生　陝西張殿宗　綏遠張榮午　旅俄華僑王會卿　奉天馮其炳　湖北郭漢英　新疆黃立中　直隸張興漢　福建卓宏謀　副會長王文典主席　由秘書處報告文件如次　（一）報告純一齋轉來天津張宗昌等制止炸彈再向京內拋擲復電一件　（一）報告全國和平聯合會函一件　（一）報告國民和平促成會代電一件　（一）報告永久和平期成會代電一件　（一）報告哈爾濱總商會函開東特區分所　吉黑兩省以中俄雜處　有特殊之沿革　各商會擬組商聯會哈爾濱事務所　爲唇齒相依之助　是將東特區在章程中規定爲一單位　誠爲必要　請於常會提出前議　以副本會之希望　希見覆一案　議決函覆該會　俟從交大會解決　（一）報告廣東國民政府秘書處咨覆本會函一件其　後討論商業大學組織事項　其章程俟下次例會再行逐條研究　（興）

◉美使對膠濟車輛被扣之抗議

外交界消息　駐京美使馬克謨氏前日致一照會于外交部　謂山東軍人將膠濟鐵路所有車輛扣留　且要索鉅大車租　美商貨物因此停滯　迭受損失　茲特提出抗議　幷請飭令該省長官停止勒索　及釋放車輛云云　聞外交部已轉電山東交涉員查照矣　（才）

◉昨日法權會流會

▲因大刀隊在外巡守
▲新華門不敢開門

昨日（十日）爲法權會議開會之期　上午十時中外各員先後到齊　因國軍派大刀隊在新華門外巡守保護曹錕　門役在內不敢開門　一時各員不得其門而入　均被屏在門外　守候多時　仍不見納　大家分手而散　遂致流會云　（忠）

◉外部請嘎使改期謁段

▲原定昨日入府謝贈勛章

駐京西班牙公使嘎利德　因我國政府贈給該使勛章　曾擬於昨（十）日進府謁段面致謝忱　業經外部轉函府禮官處查照　日昨突因府衛隊解除武裝　嘎使謁段一事　已由外部交際司司長陳恩厚臨時急赴西班牙使署通知　請其改期入府謁段　幷致抱歉之意云　（旨）

◉內部限制地方自治

內務部爲防範地方辦理自治　恐有行越軌範起見　昨特分電各省　略謂查各省辦理自治固屬善舉　乃近來竟有逾軌之事　殊屬妨害公益行爲　特訂取締逾軌三項辦法　仰卽一體辦理　（一）此縣辦理水利交通　對於鄰封不得有防害之處　（二）此縣對於彼縣貨物不得加稅　（三）對於鄰邑生活上工業上之必須物品不得禁止出境云（厘）

◉葡使請限制發給赴葡華僑護照

▲因無業僑民至葡屢被警察干涉
▲政府已通告各省查照

外交方面消息　駐京葡萄牙公使館以我國無業僑民至葡　屢被警察干涉　辦理困難　昨特公函我國當局　請轉飭各省地方及嗣後對于華僑出外　務加注意　並嚴行限制發給此項人民赴葡護照　以免枝節　政府接函後　當卽通告各省區特派交涉員查照辦理云　（忠）

◉內部規定外人購產章程

▲取締華人私售產與外人
▲已通令各省矣

內務部以我國人民之房產田地　售與外國僑民爲業者　向須呈報該管地方官署　准可後方准售賣　乃近來竟有一般不肖商民　貪圖厚利　暗將房產田園私行押售外人　時有發生糾葛　致起交涉　故現時規定管理章程　通令各省地方官署　嚴行取締　以免糾葛云　（忠）

◉限期催索之馬可尼債息

▲第五期已過期
▲外人不予商展
▲限償於兩星期

關於馬可尼公司借欵　去歲我國應付第五期利息　政府因一時無欵支付　曾由駐英使館商請田克利斯浦銀行團暫行代墊　現在此項墊欵期限又已屆滿　克利斯浦銀行團因向我國駐英使署亟索甚急　日昨中央方面曾接到駐英代辦來電　略謂克利斯浦代墊馬可尼第五期息欵　迭電已與該銀行團商洽　惟該銀行團不但不允延期　並稱無論如何　務請於兩星期內籌還　以維信用等語　請卽商請財部　迅予設法撥匯云云　（流）

◉昨日國會非常會議之開會

▲電吳拋棄護憲主張
▲討論時局辦法

昨中央政局陡起變化　國會非常會議因于昨日下午二時在南長街二十四號開緊急會議　到會者有韓玉辰等五十餘人　首先討論時局辦法　擬電各關會同人轉致吳佩孚　請其拋棄護憲主張　維護約法　並請其卽日到京　共商國是云　（興）

◉前日各機關薪俸維持會之包圍賀宅

▲當開特別閣儀支配之
▲賀氏答覆二三日必有辦法

前日下午一時薪俸維持會北京各機關人員全體包圍賀得霖宅　積極索薪　當由賀氏出而答覆　謂匝月以來　各種計畫未能實行　致政費毫無所出　歉仄萬分　現正接洽某項借欵　至遲下星期一二必可告成　當隨時提交特別閣議支配各機關　當可撥得二三成云云　（忠）

◉航空署籌備歡迎西班牙飛機

▲請財部轉飭沿海各關檢查

航空署爲西班牙飛機來華問題　昨曾函致財部　請轉飭沿海各關　于該機入境施行檢查　原文略謂日斯巴尼亞飛機行將來華　敝署除擬妥招待外　關于經過地方　應行檢查事項　茲將清單送請查核　轉飭所屬　于該機入境時　遵章辦理　以完手續　而符定例云云　（乾）

◉中南借欵之担保問題

▲九六餘額已抵充中法墊欵
▲函請財部另撥他項押品

財政部近向中南銀行接洽請其借欵十萬元　以銀行公會擬交之九六債票餘額爲抵　中南與銀會交涉之下　銀會以此項債票業由該會移充中法銀行墊欵之担保　礙難移供別用　故昨已函致財部　請其另撥他項押品　以免與銀會利益有所衝突云云　（乾）

返老還童

◉轉弱爲强之奇藥
體內脈腺、經一生之耗用、有漸次枯竭者、此卽年老之原由也、邇來科學家及著名醫士利用動物等、如猴類之腺、以補腺之法能使老者復壯、

◉人生最要之脈腺
腎乃一生最要之腺、既能由血液內抽除毒質、復能使清潔血液週流全體之各部、

◉腎部健旺可能擔保
▲年老者必腎部枯竭
▲患病者必腎部枯竭
▲虛弱者必腎部枯竭

腎部健旺乃一身康健之鑰鍵、能常使腎部健旺之藥劑、可於天然藥草中得之、第威德補腎丸、乃以此種藥草按相當分量製成、是以服第威德補腎丸、卽能得天然補腎之藥品、

既服此第威德補腎丸後、卽初次服用、亦定見效益、當覺精神充足、胃口增加、服丸前飯量祗二碗者、服丸後則每餐必三四碗矣、服第威德補腎丸一瓶、卽可覺另若一人、卽試服數丸、亦足證此丸返老還童之功效、

▲各大藥房均有出售

▲試服方法
如欲求購藍瓶藥丸而先行試服、請將下方附券剪下、附郵票一角、寄至本公司、試服樣盒卽當照寄、

第威德製藥公司
上海郵政信箱九四五號

各省新聞

○晉閻對於北京煤糧又來庚電

▲大同車輛缺乏
▲祇允飭駐軍照料

山西閻錫山　對於王趙二老維持北京民食之歌電　已於陽日（七日）覆電云　已飭晉北駐軍設法疏通車輛　庚日（八日）來電　又稱車輛缺乏　僅允飭駐軍照料而已　茲錄原電如下　北京王聘老趙次老鈞鑒　歌電誦悉　大同方面車輛亦極缺乏　京師商會採購煤糧　卽希帶車來運　敝處當飭駐軍照料　至免稅一節　事屬京綏路局行政　該路當能向局直接交涉　乞諒　閻錫山叩庚　（忠）

○葉恭綽赴奉

▲奉張派某副官招待一切

交通界消息　前交通總長葉恭綽　於日前由大連乘南滿車赴奉　下車後卽往俱樂部歇止　奉張派某副官招待一切　葉氏亦於次日上午赴司令部　謁見張作霖與楊宇霆　聞張氏於當晚卽設宴爲葉氏洗塵　至葉氏此次赴奉任務尚未明瞭云　（氏）

○俄輪軍械被扣之數目

日前李景林扣留俄輪大批軍械一節　已誌前報　茲經調查　謂此項軍械甚夥　有步槍八千桿　子彈三千萬發　李氏得此充足之軍械　戰鬥頗不弱云　（庚）

○紅槍會在豫之騷擾

盤据河南省內之紅槍會　近以乘間驅逐岳維峻稍有微勞　乃對漢口有種種要求　對地方則勒餉索械　各處設立機關　肆行騷擾　吳佩孚聞之　昨已令靳雲鶚田維勤等從嚴懲辦云（于）

○吳佩孚派孔昭焱赴奉

▲閻錫山陳樹藩均有代表赴奉

外人方面奉天電訊　吳佩孚庚日電奉張　除派趙倜赴奉外　續派孔昭焱代表來奉有所商洽　張已覆電歡迎　又閻錫山代表李清華於七日到奉　係奉閻命與張磋商解決時局辦法　又前陝督陳樹藩代表劉禮卿五日到奉謁張　已於八日返津云　（旨）

○楊增新電覆嚴查煙禁

▲因英使曾提抗議
▲外部亦曾電飭查覆

駐京英國公使麻克類　因新疆伊犁等處煙禁廢弛　官商結合私種鴉片　曾照會外交部請飭嚴查　以重條約等情　業經外部據情轉電新疆省長楊增新飭卽查覆　茲聞楊增新昨有微電來京　報稱英麻使請查伊犁伊寧等處烟禁各節　刻已派幹員馳赴各該縣從嚴查究　務期根株淨絕　特先電聞云　（占）

○弓富魁已抵張

弓富魁部自移開京漢線後　聞昨早某方面接弓自張垣來電　謂本人已抵張　昨午催調張之江　其司令部則暫設京綏線之康莊（在南口西北）云（丙）

○醞釀中之西南風雲

▲因各方積極圖滇

范石生不贊成粵滇修好　曾見前報　茲據某方所得香港電訊云　粵政府近電令黔長彭漢章俯從袁祖銘舊部回黔　共同圖滇　袁因此特請劉湘撥軍隊與器械相助　劉允於賴心輝劉文輝等部各撥精銳兵卒二千餘人　由袁率領　又鄧錫侯經粵政府極力拉攏　亦允助兵攻滇　西南之新風雲　不久卽將爆發也云云　（州）

○金陵大學請准運無綫電機

▲外部令列表具報交部核辦

南京金陵大學爲研究學術之故　擬請運無綫電機一具　以供試驗　曾由該校致函江甯交涉員　請轉呈中央發給護照　當經外部咨請交通部核辦　昨據交部咨復　略謂金陵大學擬購運無綫電機請發護照一事　應由該校按照條例列表呈由教育部轉送本部核辦云云　外部據咨已令行江甯交涉員轉知該校查照辦理云　（旨）

○膠濟路之運輸狀況

濟南九日電　連日膠濟運輸　一半回復　原定明日起全部恢復客貨運　現因南路運兵　原計劃恐受影響云（不）

○嘉蒲鄂軍撤防

漢口電訊　鄒序彬奉吳佩孚命令已赴岳州　同鎭守使原任　唐生智所部之何健葉琪兩軍完全撤去　武漢車已通　岳州嘉魚蒲圻羊樓峒各處均行解嚴　惟吳佩孚所調之江利楚同二艦仍泊岳州城外　未曾退去　而嘉魚蒲圻之鄂軍則已陸續開拔回防云　（丙）

○聯軍飛機昨炸豐台

據豐台電話云　聯軍飛機於十日午前至豐台　向國民軍投下炸彈四枚　均未命中云　（卒）

○隴海路交通逐漸恢復

▲河南交涉員電京報告

關於隴海鐵路交通　駐京荷比兩使迭向外部提出交涉　要求從速恢復　以維護該路之債權　經外部轉電蘇豫等省長官查照　日昨外部已接到河南特派員來電　報告隴海西路列車可直達潼關　原電略謂迭電奉悉　隴海鐵路被扣車輛　現由各軍陸續放還　西路列車現可直達潼關　請轉復荷比等使查照云云　聞外部據電已轉復荷比兩使矣　（旨）

○日人請公平解決長沙示威運動

▲幷請防止他處再有發生

駐京日本公使前以湖南長沙學工各界示威運動　有損及日本領事館器物　提出抗議　已見前報　茲聞前日日本使館又有一節略致外交部　略謂長沙國民黨嗾使學生工人等　舉行示威運動　日本領事館暨日本僑民咸受威脅　懇請迅飭地方長官將此案公平解決　並望防止他處發生此種不祥之事云　（才）

○京西一帶之近況

▲保府以北土匪橫行
▲魏益三全部或將移駐西陵

據新由京西易州來京之某君云　刻下京西易州西陵淶水定興新城高碑店等處　土匪橫行　徧地皆是逃兵　架票搶劫之事日有所聞　其最雜亂者　則爲高碑店車站與定興城附近　距車站百步外　淸天白日卽發生搶奪等事　逃兵者　有赤手空拳者　三五成羣　有服軍衣者　有便服者　有攜帶手槍入民宅取物　該處雖駐有少許之魏部三軍隊　當此時局不定之際　軍隊亦無暇照顧地面　以致土匪任意橫行　肆無忌憚　人民不堪其蹂躪　現在保府以北行人幾乎斷絕　雖値春耕時期　實不敢出郊外播種　駐保府之魏部三軍長對此擬俟大局稍定　派隊分途易州一帶鎭壓　或于必要時將全軍移至該處　卽在西陵梁各庄設立正義軍總司令部　防守保北各縣　藉以護衞桑梓之義務　至于保定防務　聞保由[illegible]軍接防云　（咸）

○劉鎭華三路進兵

▲目的在得秦垣

陝西地盤　迄未解決　劉鎭華向[illegible]　吳新田孔繁錦柴雲陞麻振武張治公等公推爲陝甘聯軍總司令　然終不肯就職　迨鄂軍幹部會議　決定陝西事宜　任劉一人相機處置　並由吳佩孚發出正式命令　委劉爲總司令　劉始決意就職　刻聞已擬就攻陝計畫　分三路前進　（一）西路令吳新田出寶雞鳳翔翔武功盩厔等縣　令孔繁錦出汧陽經岐山扶風等縣　兩部卽會師於興平　直取長安　俾得省會　（二）使柴雲陞萬選才出商洛　使麻振武向夢庚出[illegible]華　二軍卽會於潼關　以斷在豫陝軍之歸路　其響應軍則使住在蒲城之[illegible]保傑旅充之　（二）東路令張治公馬文德王振梅發魁李萬如等同取[illegible]　卽藉以扼守豫南之險云　（乾）

○遼水泛淹四洮路

四洮鐵路局長盧景貴　因該路受遼水氾濫影響　淹沒車站貨場　損害甚鉅　昨特電致交部　報告經過情形　原文大意如下　上月三十一日遼河水勢由通遼縣之萬字窩棚決堤　氾濫四入通遼車站貨物場　卽七十里附近水深二尺餘　現正通知貨主來站帮同救護　並調集工役設法防堵　又洮源縣屬之聚樹站附近一帶與去年積蓄之水聯成一片　已成澤國　特此電陳等語　（乾）

事交通部核准將還本付息日期展六個月計至本年三月三十一日期滿催現在正値路阻經濟資金前頃又呈奉部令核准將上年九月抽中各籤及此次到期各券均展期六個月統至本年十月一日本息一併付還併發延期利息除遵照部令按月平均提存欵項以備屆期撥付外特此廣告

本報報價

零售每份大洋三分
京都每月銀洋八角五分 天津各省與外埠每月銀洋一元日本同
價遞寄外洋每月銀洋

本館新製各路鐵路行車時刻

京奉鐵路全路行車時刻表每塊大洋十元
京綏鐵路行車時刻表每塊大洋六元
京漢

本報

敬啓者本報在北京開設已弍十餘年荷蒙各界歡迎故在北方各報之銷行以本報為最廣兼承辦華洋印刷文件如華文洋文鉛印石印各種書籍賬簿商標圖畫月份牌仿單門票一切文件工程價廉久為各界所推許並自製各種印刷物品

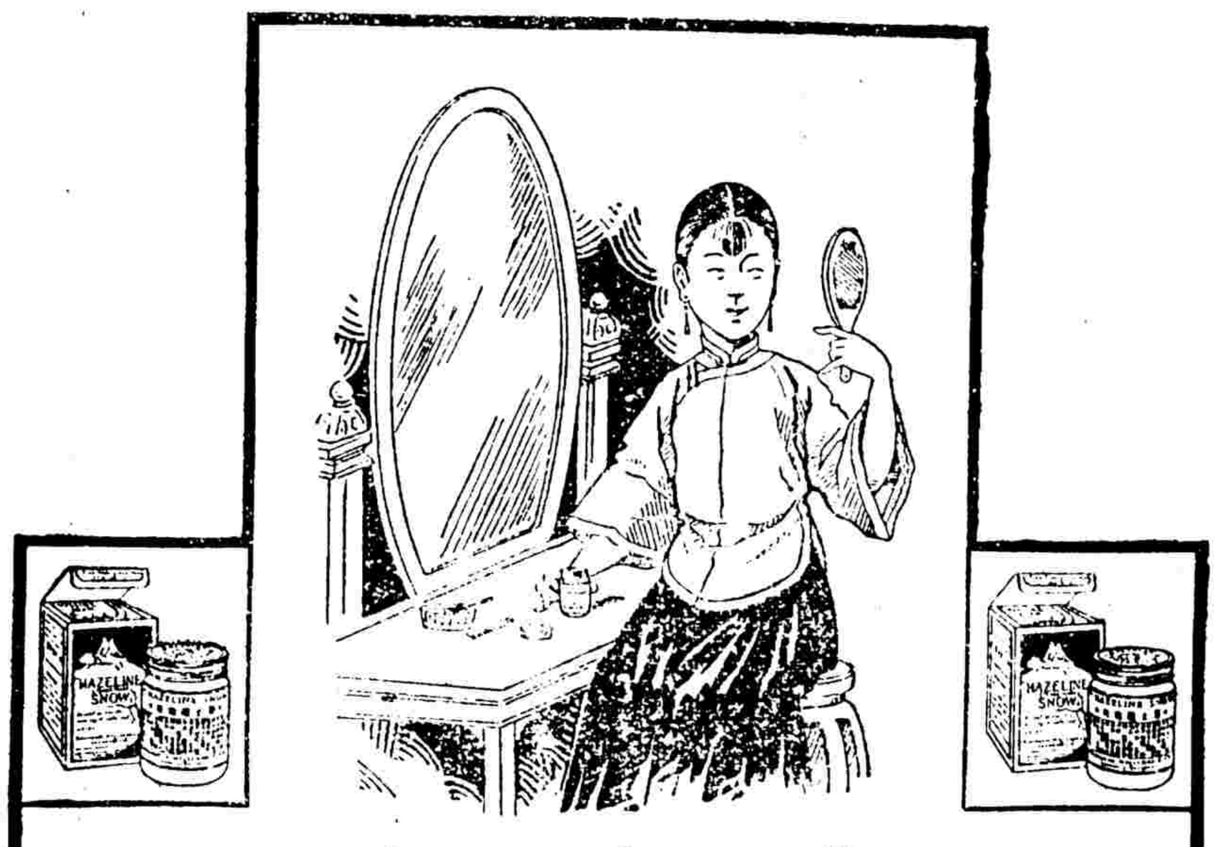

商標 夏士蓮雪花

TRADE MARK "HAZELINE' SNOW"

「夏士蓮雪花」為完美唯一之化妝品中西人氏莫不同聲稱頌因其有柔嫩皮膚之功豔麗容顏之効每逢梳洗後或出門之前傳之於面對鏡自照不覺前後驚若兩人若再以「夏士蓮玫瑰霜」勻施雙頰則更增嬌豔矣

此品必貼有華文仿單各藥房或洋貨號均有發售

BURROUGHS WELLCOME & CO.
LONDON & SHANGHAI

寶威大藥行
英京 上海

將此券送至本行並附尊處住址當贈揉捏術仿書一本 北

Sb-229

諺有兩好 紅錫包香烟 也有兩好 烟絲好 烟味好 不是兩好麼 可可

在美國製造

永泰和烟草股份有限公司總理

中華滙業銀行廣告

資本金壹千萬元 公積金及前期滾存金貳百六拾六萬七千餘元 總行北京戶部街 分行北京戶部街 上海福州路 天津大沽路

總行電話東局 總理及秘書室 四五九 事務理事室 二九六九 計算文書
業務等課 二九六七 京行電話東局 總經理室 三九六九 一三一七四 營業科 一三一七八 出納科 一九二二

撲滅肺癆蟲之利器

艾羅療肺藥

滅癆菌 補虛損 生血液 增體重

凡患癆瘵內傷咳嗆咯血盜汗胃弱及一切肺臟病◉服之皆得恢復健康◉有治病健身之特效◉

價目 大瓶二元 小瓶一元二角半

上海三馬路 中法大藥房 總發行 各大藥房均有出售

日英美法朗特准專賣 中華民國農商部註冊

和樂之味

一家和樂總在食味惟海菜燕窩不能常吃耳須用味の素做菜家常飯立成至味且頗省費事費用常用家自有如同常吃大菜似的滿足

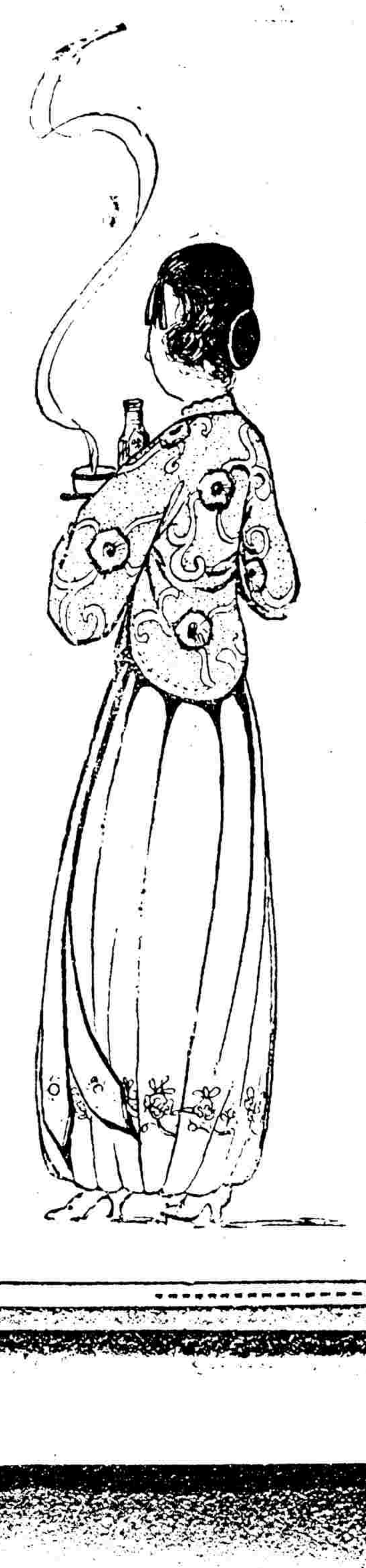

理想的調味精粉

味の素 (味之素)

各處雜貨舖海味行藥房均有發售就近購取為盼

C-85

美國出品

咳嗽無憂

咳嗽有性命之憂是人人所可怕的未患時固宜預防一有咳嗽勢必速服良藥治愈為妙

燕醫生除痰聖藥 弗論傷風咳嗽乾咳痰咳氣急音啞或日吐紅痰肺萎肺炎潮熱成癆服此藥病淺者無不速愈病深者至多一二瓶亦獲神效

燕醫生止咳藥片 治咳化痰功效與除痰聖藥同然製成片甘香適口

上海泰天香港 廣州天津漢口 各埠西藥房均有分售

另印五彩衛生叢書如欲索閱附郵票一分立即寄上

京綏鐵路運送大宗墾民廣告

啓者本路現奉交通部第二二四號訓令開發京奉津浦京綏京漢四路運送大宗墾民減價規則十條飭通行遵照等因除通飭各站遵照辦理外合將規則登報廣告俾衆週知此佈

社會道德改進欄

維新家多言仿效外國乃外國之良法美政施之中國而弊病百出良由近日社會道德墮落人心日壞所致本報受宏覺院同人委托特闢此欄有贊成該院改進社會道德鼓吹慈善事業宗旨者惠賜投稿無任歡迎

格言

淫之爲害甚大　片刻行邪　害一朝敗露　壞殺他名節　害殺他性命　氣殺他父母　恨殺他翁姑　羞殺他丈夫兒子　就是抄斬合門的惡計　折盡了平生福　造盡了彌天孽　敗盡了骨裹髓　就是淩遲自己的軟刀　況且姦又近殺　若鼠竊狗偷　遇着捉姦人　就是砍色鬼的劊子手　若嫖官妓　宿私娼　中了惡毒　就是打色鬼的狠牙棒　賽色鬼的熱油鍋　若喜近男風　傷精敗血　更甚女色　又是擎色鬼的牛頭夜叉了　其害如此　可不懼哉

父母安處無事之時　克盡子道　此常分耳　惟在困苦艱難之際　而能盡心竭力　委曲周全　乃爲篤孝　至於前後嫡庶之間　父母或有偏向　尤當以至誠感格　分外要得父母歡心　胸中不好有一毫火性　直須渣滓全融　倍加謹愼　親心自然憐我　卽使親心不轉　亦惟克盡子道　庶不流於忤逆也　此等處最宜深省

延名譽之師　不如延謹飭之師　名譽者　交遊廣而酬應多　其不能謝客閉門　沉心教子弟也明矣　謹飭者安靜閒適　不甚與人往來　終日耐坐　頗有進益　擇師者幸留意焉

治家之法　門戶墻垣　務宜嚴固　男女婢僕　當分內外　家長時常檢點　不得昵於私愛　怠於防閑　以致貽笑親朋　忝辱祖宗

雜錄

欺狂無識

昔有二生同赴省試　一愚一黠　愚者自知少文　日夜拜禱觀音座前　求示場中題目　黠者嗤之　自擬七題　用錢香燒紙作字跡　使疑爲神佛所作　密置爐中　次早愚者得之　大喜　遂竭力揣摩七義　入場　一題不差　愚者得正魁　黠者被燈煤燒卷貼出　造化之巧如是　愚者何嘗不便宜哉

勸世小說

竈神記（續）

公驚愕惶悚　伏地流涕曰　君既通幽事　定係尊神　願垂救度　張曰　君讀書明理　亦知慕善爲樂　當其聞一善言時　不勝激勸　見一善事時　不勝鼓舞　但旋過旋忘　信根原自不深　恒性是以不固　故生平善行善言　都是敷衍浮沉　何嘗有一事著實　且滿腔意惡　起伏纏綿　猶欲責天美報　如種遍地荊棘　痴痴然　望收嘉禾　豈不謬哉　君從今後　凡有貪淫吝氣妄想諸雜念　先具猛力屏除　收拾乾乾淨淨　一個念頭　只理會善一邊去　若有力量　能行的善事　不圖報　不務名　不論大小難易　實實落落　耐心去行　若力量不能行的　亦要懇懇勤勤　使此善意圓滿　第一要忍耐心　第二要永遠心　切不可自惰　切不可自欺　久久行之　自有不測效驗　速速勉持　可回天意　言畢　卽進公內室　公急起隨之　至竈下　忽不見　方悟爲司命之神　因焚香叩謝　卽於次日元旦　拜禱天地　誓改前非　實行善事　自別其號曰淨意道人　誌除諸妄也　初行之日　雜念紛乘　非疑則惰　忽忽時日　依舊浮沉　因於家堂所供觀音大士前　叩頭流血　敬發誓願　善念精純　善力精進　倘有絲粟自寬　永墮地獄　每日清晨虔誦大慈大悲寶號一百聲　以祈陰相　從此一言一動　一念一時　皆如鬼神在旁　不敢欺肆　凡一切有濟於人　有利於物者　不論事之巨細　身之忙閒　人之知不知　力之繼不繼　皆歡喜行持　委曲成就而後止　隨緣方便　廣植陰功　而且敦倫勤學　守謙忍辱　與夫因果報應之言　逢人化導　惟日不足　每月晦日卽計一月所行所言者　就竈神處爲疏以告之　持之既熟　動則萬善相隨　靜則一念不起　如是三年　年五十歲　乃萬歷二年　甲戌會試天下　張江陵爲首輔　徹闈後　訪於同鄉　爲子擇師　人交口薦公　遂聘赴京師　公挈眷以行　張敬德品　爲援例入國學　萬歷四年丙子　附京鄉試　遂登科　次年中進士　一日偶謁內官楊監　楊令五子出拜　皆其覓諸四方爲己嗣以娛老者　內一子　年十六　公若熟其貌　問其籍　曰江右人　少時誤入糧船　猶依稀記姓氏閭里　公甚訝之　命脫左足　雙痣宛然　公大呼曰　是吾兒也　楊亦驚愕　送其子隨公還寓　公奔告夫人　夫人撫子大慟　血淚迸流　子亦啼　捧母之面而舐其目　其母雙目復明　公悲喜交集　遂不願爲官　辭江陵回籍　張高其義　厚贈而還　公居鄉　爲善益力　其子娶妻　連生七子　皆育　悉嗣書香焉　公手書遇竈神記　并實行改過事　以訓子孫　身享康壽八十八歲　人皆以爲實行善事回天之報云

代天津戰地難民　哀告慈善家

月前國民一軍進攻天津之時　所有楊柳青　王慶坨　雙口　韓家墅　北倉　漢溝　小街村　雙街　西辛庄　蘇淘　鄚庄　鄭庄　楊寬庄　大小吳庄　張海庄　瓦房　董連庄　偕子營　韓庄　曹莫　高嶺叭庄　尤庄　南王平　大呂庄　小馬庄　張四庄　張五庄　姚庄　雷庄　李庄　韓盛庄　辛候庄　楊河　蘆呂庄　蘆新河　二閣庄　前後廠疙疸等村　約距津三五十里不等　均在火線之內　居民約有三四十萬　除房舍被砲射擊坍塌外　所有農器牲畜車輛門窗傢具　完全爲軍隊取去　農器則用以挖戰壕　衣服被褥乾草等則用以鋪墊戰壕　門窗木版則用以蓋覆戰壕　存粮亦被取去淨盡　無論貧富　生計均已根本推翻　現值冬寒　旣無存糧　房屋又無門窗　四壁皆空　風烈砭骨　目前已難存活　來春開耕　又無農具及牛馬騾驢　亦難徒手耕作　各村庄內　除少數之家有人在京津一帶城市作事者外　餘均無計謀生　現在天津各善堂□雖曾着手辦急賑　但災區地面過廣　仍有未週之虞　且急賑止能救目前之急　若非在根本上爲之籌畫生計　則此三四十萬人民　必致流爲餓莩　爲此代該難民人等　叩懇

大慈善家　除推廣急賑務求徧及以濟目前外　並望設法豫籌農具　俾來春得以耕作　或代籌小本工藝　庶各難民可以自食其力　孔子有言　因民之所利而利之　方是救人須救澈之道也　百拜叩禱　維我

大慈善家哀憐焉

京綏鐵路管理局春節減開車次廣告　車字第三十一號

啓者本月十三日爲丙寅春節之期自是日起仍將第三第四第七第八第十三第十六各次列車停開另加開豐台至張家口間之第八次甲及張家口至豐台間之第九第十次甲上下行客列車各一次除俟恢復時再行通知暨飭遵照外合行登報廣告俾衆週知

重刊尹真人闡闢仙經　劉宗師修真答問　出版

東華正脈皇極闡闢仙經乃尹蓬頭眞人撰此書與太一金華宗旨相輔而行宏覺院已將金華宗旨重刊故亦將此書刊出至劉宗師修眞答問亦爲丹經中之善本向係秘密傳鈔未有刻本今亦一併刊出兩書合訂售價大洋四角

重刊金蓋山原本　太乙金華宗旨　出版

此書爲修道之要書以金蓋山原本爲眞本非現時坊刻之本所能比擬也蓋現時坊刻之本刪去其重要各點已失其眞相現由宏覺院重刊每部售價大洋四角

重刊玄宗內指經　析疑指迷論　出版

玄宗內指經論九轉之法簡明握要談道功者不可不讀析疑指迷論內有精悴之語今一併刊出兩書合訂售價仍大洋四角

以上各書俱交北京東城鎮江胡同北京日報前門外李鐵拐斜街北京日報分館及天津東馬路北京日報分館代售惟京外各省每冊加郵費三分　宏覺院出版部啓

以上各書俱售大洋四角

京綏鐵路管理局新在門頭溝站添設棧地招商投標廣告

[illegible]

京綏鐵路管理局新設廣安門站第二十一號地投標承租廣告　地字第三十二號

[illegible]

京漢鐵路管理局招商承辦車務員司春夏季服裝廣告　第二百廿六號

[illegible]

介紹良醫

[illegible]

二日包愈　痔瘡　不效退洋

痔瘡之症各有不同生於肛門外者曰外痔生於肛門內者曰內痔[illegible]時奇癢難忍如火燒之疼痛[illegible]外人所能知往往百方求治一無效果[illegible]已成纏綿之疾　本堂研究[illegible]餘年頗有心得特用中西藥品精製秘方配藥二種一日（痔漏內服）丸（一日痔漏外洗藥）二種藥用無論已破未破或出膿便血浸淫流水內有軟硬管等症無論遠年近日新得均能除根包好永無後患功能消腫止疼去毒解癢脫管輕者一盒卽愈重者不過六盒除根誠療痔獨一無二之聖藥也

定價　內服丸每盒大洋一元六盒五元　外洗藥每盒大洋五角六盒二元　外加郵費二角空函無效

注意假冒▲慮贋諸君認明商標十字商標庶不致誤▲此藥並無分售處

售藥處　宗文門內蘇州胡同內四眼井十號或駕臨本堂面議包治不效分文不取濟安堂謹白

京綏鐵路管理局運送大宗墾民家眷乘車免費辦法廣告　車字第三十七號

奉交通部第五二九號訓令開發加訂京綏京漢京奉津浦四路運送大宗墾民家眷乘車免費辦法五條除飭站遵照外合將該辦法列後俾衆周知此佈

計開

第一條　凡各省區運送大宗墾民家眷人數滿十人以上經行京奉京綏津浦京漢四路前赴塞北者均依本辦法所定辦理

第二條　凡運送大宗墾民家眷應由地方最高行政長官備具正式印函或印電將該批運送墾民家眷人數各若干起運日期及上下車站名逐項列明咨請交通部飭局核相符免費運送但回程時不得適用

第三條　墾民家眷以祖母母伯母叔母嫂妻姊妹女姪女爲限

第四條　運送大宗墾民家眷除本辦法規定者外關於運送大宗墾民減價規則及經行各路一切章程均應遵守

第五條　本辦法自四月一日起施行以屆滿三個月爲止

京綏鐵路管理局新在門頭溝站添設棧地招商投標廣告　地字第三十九號

[illegible]

京漢鐵路管理局廣告　第二百十七號

[illegible]

○催蘇俄遷移綏滿稅關

▲稅務處請外部轉催蘇俄
▲綏芬滿洲里兩稅關速移俄境

蘇俄政府在綏芬滿洲里兩處設立稅關 迄今該關並未遷移 實于我國海關行政前途諸多窒礙 稅務處方面因據總稅務司之請 曾請外部向俄嚴重交涉 飭防立即遷讓 聞外部昨電致駐俄代使鄭延禧 略謂綏滿俄國稅關 俄國方面雖云已遷移 但據調查確未移讓 實屬不合 仰即向俄政府嚴重交涉 速將該稅關移至俄境 以重主權 而敦睦誼云 （忠）

○美僑損失案之交涉

▲已由各該地方辦理解決

美國僑民在山西江西江蘇浙江廣東廣西等省者 因我國國內戰事 曾受損失 已由駐京美使馬克謨氏向外部提出交涉 一面美政府亦向我駐美使館為同樣之抗議 我國政府對此除已分電各該省交涉員會同該地美國領事辦理 以期迅速解決外 昨並照復美馬使 告以此旨 同時致電駐美施肇基公使 謂美僑在各省所受損失 經美馬使照請會同調查 業由本部分別電知各該省長官交涉員會同美領事辦理 希即轉復美政府為要云云（才）

○吳對鄂南防務之佈置

▲駐守軍隊共二師五旅

據某方所得漢口電訊 謂唐生智雖已退出岳州 吳佩孚對于鄂南防務仍極注意 現新調大軍分道駐守 茲據調查所得詳誌如下 （一）第五十旅駐通山蒲圻 （二）第四十九旅駐通山崇陽 （三）第三混成旅駐黃州全蹤 旅長宋大沛駐黃岡 砲團駐田家鎮 （四）第二十一混成旅駐大冶陽新 （五）第十七混成旅駐守粵漢路一帶 旅長余蔭森駐羊樓峒 （六）第七師駐汀陽及荊州府屬 師長王都慶仍駐沙市 十三旅長劉古標駐新堤 （七）粵軍謝文炳之一師駐鄂贛邊界之九宮山一帶

○廣州滙理銀行之交涉

▲法使希望從速解決

廣州東方滙理銀行所有產業及房屋曾被軍人佔用一事 法使瑪德氏前曾提出抗議 要求力飭退還 現聞法使又致一照會于外交部 略謂廣州東方滙理銀行所有房產前被軍人佔據 多為毀壞 損失甚鉅 應請設法從速解決 并希將辦理情形如何見復為荷云云 （才）

○高凌霨由漢赴寧

▲代表吳佩孚與孫傳芳協商三事

據接近直系者傳出消息 高凌霨自由滬赴漢後 日與吳佩孚及直系其他要人會商政治問題 現代表吳佩孚於六日赴寧 與孫傳芳協商三項重要問題 （一）國直和議 （二）對奉問題 （三）蘇省內部問題云 （州）

本京瑣聞

▲索債未遂行兇

崇文門外磁器口路南標杆胡同路西二友居茶館門前 九日上午九時許 有許多閒人圍繞如堵 竟將街巷交通遮斷 旋見警察二人用法繩綁着一個男子帶往外左四區 後有一警隨同水夫抬着一人 送往普仁醫院 及至詳加調查 被傷之人名叫靳長祥 在左安門外關廂居住 素以販賣鮮花為生 月前借崇文門外三轉橋魔德花廠張春爾現洋三元 久討不還 昨早路遇 同至二友居吃喝 二人皆已飲醉 張向靳勒索錢財 於是二人口角爭吵 經多人勸出門外 二人復又扭打起來 張春爾將靳長祥腰中掏出起花之小尖刀 遂扎帶砍 靳之頭部 靳受扎傷十餘處 當時血流不止 倒地昏絕 經警帶區 訊明原委 遂於下午將張春爾解送地方檢察廳云

▲大賭窟被抄

▲地點在霍家胡同
▲賭犯五十餘名

警衛司令鹿鍾麟 前曾據探員報稱 謂京師內外城有賭窟十餘處 一般賭棍 善用賭騙財 局面甚大 設備週密 如金錢攤牌九麻雀等賭具俱全 輸贏甚鉅 賭徒頗衆 惟行跡不定 如玻璃廠霍家胡同三號 西長安街新平路大樓 東斜街 宣內頭髮胡同西口內路北 宣外北半截胡同某會館 煤市街某旅館 西珠市口路北某飯店 西柳樹井路南某旅店等處 均係賭路人馮某季某等盤踞之處 被騙者極多 鹿鍾麟司令以現值軍事緊張 賭場人良莠不齊 難免有匪徒藏匿 亟應抄辦而維地方治安 遂密令探員據實調查 始於前日夜內派大刀隊二十餘名 會同外右一區巡官長警 前往霍家胡同三號 將房包圍 入內抄辦 當場捕獲馮某季某王某等五十餘名 尚有妓女二人 一係大森里某班妓女 一係王廣福斜街某茶室妓女 抄出賭具多份 鈔票現洋甚夥 外有烟具數份 烟土烟膏甚多 將賭徒逐一捆綁 帶往司令部 解送警廳訊辦 當加以訊問 訊畢羈押 昨日下午三時許 將大批賭犯移交廳檢察偵查判罰云

▲慶順店炸彈案詳誌

前門外珠市口溝尾巴胡同路東慶順客店 開設有年 舖長趙壽臣 對於四鄉來京旅客甚為得人 故該店房住者率多為鄉客 三月三十日該店來有旅客 自稱名叫張洪與字霞清 係三軍第一師步兵一營一連連長 帶有護兵數少宗等 均全身武裝 攜有行李衣箱等物 住在店內 是晚該店已報告該區 至前日（八日）下午二時許 張連長外出 屋中只有護兵數某 由手提包內拿炸彈一枚 上好螺絲 實時有店夥趙振宗進屋送開水 猛見數某持有一物 玩弄不已 趙某不知何物 上前詢問 數某答稱（炸彈） 數某並用手舉起炸彈 對趙某說我摔一個你聽吧 其實數某是說着玩 趙某聞說要摔 向後一倒 嚇得昏絕過去 彼時舖掌趙壽臣聞說 進屋見夥計倒地 忙問何事 數某始說 我拿炸彈與他鬧着笑 就會把他嚇倒啦 趙見數某炸彈仍在手內 忙勸遲緊收起 數某始將炸彈放在手提包內 彼時夥計趙振宗已蘇醒 同歸櫃房 舖長恐發生意外 遂即到該管派出所報告 巡官蕭連昌聞說 立即電知該管外右五區 署長命奎開報 一面派巡官監視軍人行動 一面電知司令部請示辦法 鹿司令聞報 當派稽查官王振祿 手槍團第一營長張嶺 帶同手槍團排長洪長發 乘坐汽車帶大刀隊兵十餘名 會同巡官蕭連昌 前往慶順店抄辦 比至 據伙計云 連長張洪與外出未歸 護兵數某現已去天橋歌舞台聽戲 本區巡警已跟蹤前去 張營長等復至天橋歌舞台 巡官向跟蹤之探警詢問 據云張連長與護兵已由歌舞台去振仙戲園 現在棚內看戲 王稽查官帶大刀隊進內 當將張連長及護兵二人裝上汽車 解回司令部而去 移時復派大刀隊由慶順店內將張數二人行李及手提箱炸彈等起出 運回司令部 店主趙某帶往外左五區問話云

▲軍警巡行街巷

京畿憲兵司令部因時局變亂 地面吃緊 特挑選出 為保護居民起見 特派憲兵一連 分兩人為一班 荷槍巡行內外城各胡同 以資保護 又聞警察廳已飭令各區署亦照憲兵辦法 派警荷槍巡行各街巷云 （犀）

▲警廳職員輪流值班

京師警察廳鹿總監 因現值地方治安吃緊之際 故於昨日諭令各處科長科員等不可仍照舊例到點上班散值 各科長與主任科員均須輪流值班 以重職責云 （犀）

▲五私大代表昨謁鹿鍾麟

▲請鹿許在頤和園公祭死難學生

三一八殉難烈士公葬協助會中之五私大代表王文俊馮慶顒名等 昨日（十日）下午二時赴警衛司令部請謁鹿鍾麟 鹿因公忙 派外交處長唐悅良由見 各代表要求鹿總司令允許在頤和園綺村園公葬死難烈士 唐處長當即代表鹿氏答應 請各代表今日上一手摺 以完手續 各代表認為滿意 遂退出 當約定于今日（十一日）下午二時在中央公園開會 商量擬具手摺事宜云 （才）

痰喘癆傷雜癆

諸般咳嗽

樂山潤肺止咳化痰丸 專治男婦老幼 傷風咳嗽 感冒肺寒咳嗽 氣喘氣逆咳嗽 操勞過度咳嗽 嗜好烟酒傷肺咳嗽 戒烟後氣虧體弱咳嗽 肺癆肺痿肺癰咳嗽 無痰無飲乾咳 氣管寒閉不通 各種痰飲哮喘 咽癢喉痛 無論遠年近日 新久輕重 痰喘咳嗽 癆傷咳嗽 雜癆咳嗽 每屆節令必犯 諸般咳嗽 多年肺部各病 咳嗽夜不安眠 五勞七傷各症 服此丸立見奇效 眞肺部至實也 每盒洋一元 每六盒五元 惠顧認明雙地球註册商標 樂山潤肺止咳化痰丸 庶不致悞

總經理處 前門大街鮮魚口外迤南路東 中華大藥房

代售處 東四牌樓瑞華藥房 東四北瑞豐藥房 西單牌樓英美藥房 宏濟藥房 西四寶光藥房 天津老德記藥房 唐山華英藥房 保定華英藥房 張家口中華藥房 葆記藥房 中美藥房 濟南老德記藥房 石家庄信德恆藥房 太原隆興藥房 華英藥房 開封中英藥房 中法藥房 鄭州中西藥房 各埠著名大藥房皆有代售 ▲外埠函購除藥定價外寄加費一角

敦慶隆 隆慶敦

發售綢緞呢絨嗶嘰 粗細皮貨 花素布疋 外埠函購 交郵寄遞

設天津估衣街西口 電話 樓上五八一 樓下四七四

提倡國貨

天津造胰公司 自製各種胰皂

雙十香皂 百花香皂 蘭花香皂 桂花香皂 雪花香皂 桃花香皂 奇芳香皂 團龍香皂 樹牌香皂
共和皂皂 檀香香皂 紫羅香蘭 驅蚊藥皂 消毒藥皂 鐵錨肥皂 五福條皂 雙旗方皂 單旗方皂

以上胰皂 其細無比 批發零售 價廉克已

總公司開設天津東南城角 營業部
北京支店 前門外觀音寺中間
北京分銷處 東安市場內北頭路西
各洋貨店 各國貨店 各紙煙店 均有代售

內科小兒科專門 醫學博士小菅勇

前日本公使館醫官 前日華同仁醫院院長

門診上午九點至下午三點 出診下午由三點起 但遇急症不拘時刻 星期日照常應診

住址無量大人胡同中間二十一號

電話東局（三二一六 院內及藥局用）（三二一二 事務及長夜間用）

婦兒內外科產科 秀貞女醫院

北京廿石橋北首 電話西一一五九

醫例 出診洋二元 出診首次洋六元 深夜洋十元 復診四元 出診皆廿五元 藥費在內 此外並無號金車馬金等費

小說社出倒

敝社經理人擬將所有書籍及傢俱等廉價出倒 如有同業或願經營者 請駕臨面治或電商均可

中外小說租閱社啓 西河沿百廿八號 電南一一三四號

生精固腎丸

此丸補腎生精益髓壯陽 專治先天不足 腎水虧耗 骨蒸盜汗 諸虛百損 五勞七傷 腰酸骨痛 四肢無力 或因少年縱欲無度 致傷元氣 中年操勞過度 夜夢遺洩 傷及腎部等症 統可治愈 考此種病症 患者頗多 服無論如何 必能使病情減輕 至中國患虧之人 服此丸之後而得痊愈並獲益者 何啻萬人 是可證明是藥之價值 患者諸君請試購之 可確實保身 除去病之根也 惟此藥性極和平 不燥不烈 四時可服 誠為固腎之聖品也 價目 大盒二元 小盒一元

牛夏麯

本廠監製牛夏麯 為治痰之聖藥 發行以來 垂數十載 久已馳名遐邇 無論風火痰 老年久咳 傷及肺管 痰湧氣喘 胸膈不寬 服他藥未效者 請服牛夏麯 無不立起沉疴 爽然若失 價目 大盒二元四角 小盒一元二角

化痔仙丹

專治濕熱下注 或淫欲過度 以致筋脈橫解 變成痔漏 或腹脹淋濁 服之止疼消痛 如割速效 價目 每料二圓 單料一圓

止咳丸

此藥養肺化痰降氣 凡男女老幼傷風咳嗽 或感冒肺寒 因飲酒太過肺胃兩傷 咳嗽氣喘 無論年久輕重 痰嗽勞傷 日輕夜重 每交節令必犯 氣喘神虛 久則傷肺 夜晚咳嗽 服此丸者 有起死回生之功 獨具正本清源之妙 價目 大洋一元 小洋五角

西藏青果

青果為一古稱諫果 形同橄欖而功用不同 其產於西藏者 尤為難得之品 本廠不惜巨資 特由西藏購來 化痰消熱 除上焦之火 無病之人若以代茶 功能生津 專治咽喉疼痛 舌燥口乾 並能開胃消食 是以運京之後 有口皆碑 茲特減價發行 以酬購者之誼 價目 大合一元 小合五角

經售處 北京前門外觀音寺 青雲閣內樓下路西 瓣香廬大藥房 電話南局一零四六

京綏鐵路管理局緊要廣告（總字第三十八號）

本路限制長期免票辦法 原定四月一日施行 業經登報廣告 現因期限將屆 像片等項尚未趕齊 茲特展期一月 所有本年原發長期舊免票屆時尚未滿期 仍准持用至四月三十日止 自五月一日起一律施行新票 舊票概不適用 如有誤用者 除扣留外 應照補票章程辦理 特再廣告

最新發明 新式活動影戲 （人人要看）◎（個個稱奇） 均用德國五彩影片

最近發明新式活動影戲 機關精巧 與眾不同 所用均是德國五彩影片 凡偵探愛情滑稽風景 無不應有盡有 其鏡頭可任意伸縮 放光約有二百餘倍 尤爲巧妙無匹 不用電力 能使機關旋轉光線動作與大影幕院銀演上映宅綠累無

故上海各大日報均予嘉評如下 申報時報評其所用影片與大影戲場所用者絲毫無異 光線充足 神情畢現 洵為新家庭遊戲之妙品 全套連影片祇售洋四元 茲為試銷起見 減取洋二元 如另加影片 每條四角 影片各式不同 說明書附送 外埠函購 均用木箱裝寄 貨不損壞 郵票通用 原班四件

上海法租界公館馬路中西百貨公司啟

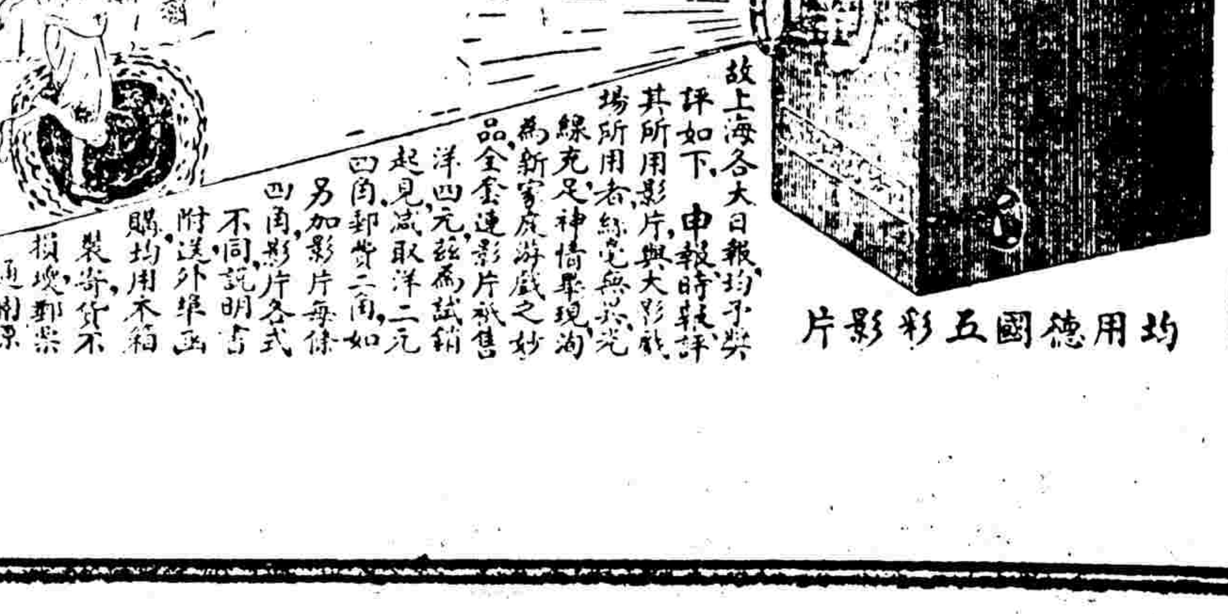

天 百代 ▶又出新

（老雙處）（…報）

逍遙津 逍遙津 浣紗記 雪杯圓 二頭 二頭 四頭 三二頭 段段段段

張菊孟 芬跳 姜女 孟武家坡 筱打鼓罵曹 二頭 段段

總行設在法界中街 電話一四三四號

二月二十九日雜糧行市

清水米	十六元五
小站米	十七元二
西貢米	十六元四
關東米	十五元三
仰光米	十五元四
江西米	十三元六
鎮江米	十四元
蓮蘿米	十四元六
大麥米	十二元五
玉米	八元二
綠豆	十零三
江豆	十元
徐州米	十四元二
高粱	六三五
黃豆	八元五
黑豆	七元一
白麥	九元五
花麥	十元一
洋釐	一千六
小洋	十二毛五
金價	四五
印花稅票	一百三十分
兌換券	二九五
流通	二九五
俄國金	九四
美國金	九一
英國金	八九
日票	八三

（二月廿九白天）廣和樓
駱連翔 何連濤 曹喜福 王喜宸 李盛藻 趙盛璧
瑪天犀 四平山 狀元譜 英雄傳 取帥印 取雒城

（二月廿九白天）華樂園
九陣風 周瑞安 侯喜瑞 郭仲衡 貫大元 程艷秋
盧林坡 連環套 戰長沙 青霜劍

（二月廿九白天）吉祥舞臺
劉連湘 德建堂 叢小樓 千盞燈 孟鳳儀 蔡蓮卿
攻潼關 合演 丁郎尋父

（二月廿九白天）廣德樓
陳葵香 俞華庭 魏蓮芳 俞步蘭 王少樓 李萬春
烏盆計 殷家堡 穆柯寨 玉堂春 清官冊 兩將軍

△國民二軍昨日追悼胡景翼

▲由于右任主席致祭

昨日爲前豫督胡景翼週年紀念日　國二軍要人特在二軍辦公處開追悼會　以資紀念　列席者約百人　由于右任主席致祭　各要人均有悼辭　大意謂胡氏材識過人　不幸於去歲得病逝世　殊堪痛惜　今值其一週紀念日　故特舉行追悼紀念　以誌不忘云（旨）

△大同晚報二次被封

▲龔德柏前夜被捕

▲被捕之原因

前晚夜深二時警廳突派警備隊及便衣偵探多人　赴宣外教場五條大同晚報　逮捕該報經理龔德柏　龔時在夢中　聞訊急起　來人出傳票　請龔赴廳談話　龔當即跟同來人乘汽車赴京師警察廳　報館亦同時被封　昨晨四時龔氏已由警廳解赴警衛司令部　聞龔氏被捕之原因　係轉載日人某通訊社之電報　有不利於時局之宣傳　現新聞界正在設法挽救中云（旨卒）

△拐人之女人亦拐其妻

▲天道好還

▲無往不復

西直門內鐵獅子廟路東住戶唐慶福　素以販賣人口爲業　近日因四鄉難民逃避京畿一帶者甚多　唐某遂生誘拐難民婦女之心　前拐來幼女一人　年在十三四歲　因終日哭泣　唐某恐怕被人查知敗露　急於出手　遂找扒兒胡同人販子于林氏（外號大脚子）代爲轉賣　于氏到唐家相看該女　因其相貌平常　只給四十元　唐某當即允可　商定條件　須由唐妻鄭氏將女護送至于家　再付身價　商妥後　於昨日上午六時許　鄭氏帶同拐來之女前往于家　至下午三時未歸　唐某找至于家時　于氏答以未見鄭氏與女前來　唐某則謂于氏將其妻並女一併藏匿　于氏則謂唐某誣賴　二人言語不合　始而口角　繼而扭打　于氏情急喊警　本段警察聞信趕來　向雙方詢問　唐某控于氏藏匿妻女　于氏控唐某拐女誣賴　警察以雙方各執一詞　無法排解　一併帶區訊究云

各國新聞

△土國發生革命

雅典四月九日電　沙隆尼加（土耳其）地方發生革命　海軍已向該城開去　但聞地方當道已將革命鎮平云（京）

△荷蘭美國之飛行計劃

莫斯科通訊　本月十二日擬在柏林開會之萬國北極區域調查會　將討論由阿姆斯特丹、荷蘭　至舊金山舉辦旅客飛行　路綫經行西伯利亞　伊爾庫次克天文台主任紹塔考維總氏參加該會　對於西伯利亞之氣候　及海洋洋流之影響　是否適於飛行　詳細之有將報告　北極探險家南申氏爲該會會長　卜倫士氏爲該會技術主任　此次開會之主要目的　即在討論成立阿姆斯特丹舊金山間之定期旅客飛行　總道西伯利亞　紹氏堅信此項計畫必屬可行　但此議航空路綫須在西伯利亞南部　葉尼塞河下游之氣候殊不宜於飛行也云云（京）

△巴黎中國學院之建議

▲請宣傳西籍教員講義

巴黎中國學院監督韓汝甲　前日致函教部　謂擬將各國中國學院西籍教員所編講義　擇要譯爲華文　寄交各教廳登報　或發交各報館轉載　以廣宣傳　請預爲知照云云（忠）

△萬國禽學會將開會

▲本年秋間在歐舉行

外交部因萬國禽學會　根據上次大會之議決　定于本年秋間在歐洲召集會議　邀請我國列席　昨特函致農商部　促請屆時派員與會云云（乾）

△英俄勞動者之聯合

▲國際勞工運動之現狀

柏林電訊云　國際勞工運動　近來頗有一種新氣象　運動之最近狀況如下（一）英俄勞工階級大聯合（二）英法工人均喜往蘇俄參觀　以便知其生活之究竟（三）社會民主黨　左翼成就（四）工人接近第二國際云云（州）

△萬國禁烟會印人提出中國禁烟問題

▲謂長江一帶輪船時有運土情事

萬國禁烟委員會第七屆開會討論禁烟時　曾因印度全權代表提議　謂我國長江一帶　時常發現有懸掛中國國旗之輪船　往來私運烟土情事　請由委員會予以禁止等情　當議決先由禁烟會調查真相　俟第八屆委員會再行討論　而萬國禁烟會本附屬於國際聯盟會之內　故國聯會秘書長　以禁烟會第八屆委員會　本年五月二十六日即將舉行　關於該會前屆所議決調查華船運烟真相一案　亟應於會期以前應由中國政府正式答復　昨特致電外交部　請即迅速查明見復　以便於第八屆該會開會時提會討論　外部據電　聞已會同關係各機關　切實調查　予以辯正　以免各國懷疑云（流）

△菲律濱限制華僑居留之苛例

菲律濱近來排華風潮日熾　迭經華僑呼籲交涉　迄無效果　查菲人所以排華原因　實以近年閩南各地不靖　閩人多受軍匪蹂躪　多不聊生　以致相率入菲而謀餬口　每期厦輪進口　平均有華人三百餘名之譜　每月即以三四期計算　則平均每月赴菲華人當有千餘人口　菲人見此大批華人赴菲　恐不十年菲島將爲華人殖民地　因之該政府乃規定限制華人入口之先例　凡新自華地來菲營商者　非帶有一萬元之現款　入口後須註冊費二十庇掰（當初中美雖訂禁工條約　對于經商華人仍許入口）　今該島竟行如此限制　殊爲苛虐過甚　曾由駐菲中華總商會召集各社團　具請該管設法維持　仍無結果　聞該島當局已提出全體華僑註冊案於議院　業經勞工院及移民股審查完畢　發歸該院通過　茲從某外交機關覓得該案大意　謂凡屬華人於二年內向海關繳像片　註冊　如過期仍未領有執照　即行拘留驅逐出境　凡華人初次入口時　既在海關聲明未領執照之理由　則不能重行飭取居留執照　並粘相片　每年仍須認納人頭稅二十庇掰　將來如果實行後　則該島彈丸之地　財政上每年當可加增七十餘萬之收入云（流）

△秘魯禁止華僑登岸近訊

▲秘魯政府不允撤消禁令

外交界消息　秘魯政府忽頒苛例　禁止華僑登岸一節　經我政府電令駐秘魯使館　向該政府嚴重要求撤消後　近得駐秘魯使館來電　報告交涉情形　謂禁止華僑登岸事　茲准秘外部復稱　仍多窒碍　難以撤消等情　應如何商辦　請核示祇遵　政府業已決定再向秘魯政府抗議　務必取消苛例而後已云（才）

京綏鐵路南口車站界內土方及挖界溝土方招標簡章廣告　工字第四十號

計開

（約）招標本路現築南口車站新機廠地址　自機廠東頭起至機廠西頭一段　計一一華里　律築車站界內及界溝土方　共爲一標　招包工程　凡中國人欲承包此項工程者　於本年四月一日起　在京者可到西四牌樓羊肉胡同本路局工務處　在京綏路內者可就近赴南口工程處　每標交押標洋拾元　領取招標包工章程水平單及作法圖表一全份　開明以後每標乘車証預押標洋　照水平單及作法詳細估計　屆期投標　[illegible]　按照所估方數價目　填寫清楚　並帶細估單　投標者須於本年四月十五日以前將標價單押款　[illegible]　十五日上午十點鐘　當衆開標　[illegible]　散時照所用糧米食物　[illegible]　不給免費乘車證　[illegible]　確係因公可照發外　餘均不發給

京綏鐵路行車時間里數客票價目表

中華民國十四年九月二十日重訂

環城枝路

大同枝路

宣化枝路

京門枝路

[illegible]

司
（分行）日界旭街北口電話二八二號
吹手十杯酒
（廿九日白天）園業
（廿九夜戲）園業
（廿九夜戲）園慶
（廿九晚）園藝

柯達

KODAK

請認明柯達商標

柯達攝影術

(設能拍成照片又當奚若)近年來君發此言不知幾次矣君每欲將園中景緻運動場朋友及遊蹤所到之處中途相見之友永留鴻跡今可勿必悻悻然曰(設能拍成照片又當奚若)君可用柯達鏡箱將所愛之景緻拍成照片須知柯達鏡箱在半點鐘內即能學會也

請用柯達鏡箱留快活的紀念

鏡箱上有自寫之特色者惟柯達鏡箱而已故用柯達鏡箱攝影能將時日事實寫於軟片上請就近向柯達經理人索閱最新式柯達鏡箱(如蒙函索目錄等件請申明此報)

環球著名照相器具材料製造家

上海 柯達公司

▲瑞蚨祥鴻記茶葉老店 大柵欄西首路北 電話南局一千零九號

▲瑞蚨祥西鴻記綢緞洋貨店 大柵欄西首路北 電話南局二百九十三號

▲瑞蚨祥綢緞洋貨老店 大柵欄東首路北 電話南局二百九十二號 一千九百三十三號

▲瑞蚨祥鴻記綢緞皮貨店 大柵欄中間路北 電話南局六百零九號

▲瑞蚨祥東鴻記茶葉店 大柵欄東首路北電話南局三千二百六十一號

貨眞價實

請諸君嘗試老美女牌雪茄烟

總經理處 大亨烟行 馥馨公司 施記烟行

北京自來水公司緊要啓事

本公司前因來煤斷絕請用戶節省用水登報聲明並請交通部撥車運煤呈奉批准已派員與路礦兩局接洽惟存煤無多萬一接濟不及水源或斷關係飲料及消防治安至大萬不得已擬自陽歷三月二十一日起每日於夜間一點鐘至五點鐘將水閘暫爲關閉以節燃料冀可多延時日仍派人專司電話倘有火警隨時電知即刻開閘放水除呈明官廳外合行通告各用戶務祈鑒諒共同維持如有深夜必需用水者可於先時放水預儲當免致誤此啓 [illegible]

內外科儒醫梁天柱啓事

敬啓者鄙人幼讀儒書長研醫理先後懸壺於京津滬漢各地業已數十餘年閱歷既多踏誤自少加之漫遊所至調查周詳考東西風土之異同察南北身體之厚薄如是得心應手用當通神投無不效並將平生經驗有效並成績昭彰各科開列於左

一內科傷寒瘟疫紅痧白喉[illegible]

一外科背疽[illegible]

[illegible]

京綏鐵路管理局廣告 車字第九號

[illegible]

京綏京奉京漢津浦四路運送大宗墾民減價規則

第一條 凡各省墾民赴塞北者均依本規則所定辦理 第二條 凡運送大宗墾民人數滿廿八以上[illegible]

晨起仍覺困倦

脊背痠痛 請服羅威士健壯丸

凡晨起精神仍覺困倦背脊即作痠痛週身懶惰及四肢無力痠疲腿痛以年內腎虧損冷勞過疲老萎精衰精遺濟寒腎陽夜多滑夢尿虛滴淋渴恍惚小精疲反形容精神頭暈身體憊動跳枯瘦氣喘眩行悶氣短動作諸目心煩五七傷神虛症速盧百損健丸各症能保服羅威士壯功神興補腎添精補益長陽固本

誠强身壯體保腎補精之靈藥也

▲價目每瓶洋一元每打洋十元

●主治服法另有中文洋文詳細仿單惠顧詳認

羅威士健壯丸(勿悞)

總經理處 前門大街路東鮮魚口外迤南 中華大藥房

濟華藥房 西四寶光藥房 [illegible] 四瑞華藥房 東四北德瑞藥房 天津華英藥房 [illegible] 老張記藥房 [illegible] 保定 [illegible] 中英美藥房 各大藥房皆有代售 名埠各埠 購藥除定價外加寄費二角 [illegible]

廣東保太和藥店

本藥店專售廣東丸散膏丹藥油藥酒及各種時令藥品異常完備藥料眞實奏效神速茲將最著名數種開列於後以供病家不時之選取

廣東玉樹油 回春荳蔻油 馮了性藥酒

清喉藏青果 廣東化橘紅 三蛇膽陳皮 喉症六神丸

烏鷄白鳳丸 小兒回春丹 參茸衛生丸 神效螺鯛丸

珠珀保嬰丹 本號備有(詳細價目)函索印寄

廣東保太和藥店 分設在北京大柵欄西口路南便是

律師熊才啓事

鄙人現因商標法學期刊亟待出版終日纂輯幾無片暇所有律師事務未免偏廢惟承各界不棄仍時有以法律事件相諮詢者事冗罔應深以爲歉茲特登報聲明嗣後各界零星瑣案勿勞賜顧如委件係重要尚需先行函訂定期面洽以免失誤[illegible]平安飯店趙榮甲律師處原係試辦性質現已合同期滿脫離關係遇事仍在崇內溝沿頭三十七號敝事務所辦理惟其所收各案已由鄙人承辦者仍得商由鄙人與趙君合辦合併聲明敝所電話東局四一八九號通信處電話東局二五一一六西局八四八號此啓

神相僧重來

廣東鼎湖山退院方丈空空子法師前以相術來遊京師爲吾人指示迷津獲益不淺近者遍歷各省重來京師其術尤精又得諸經驗矣特爲登報以志欽佩(住址寓京前門外觀音寺街西頭觀音寺內)(談相時間)每日午前八時起午後六時止 借電話南局二二二六

介紹人 孫寶琦 王克敏 陸宗輿 呂調元 王達 于冲漢 林縄武 沈其昌 李準 黃漢湘 龔積柄 趙泰源 朱汝珍 黃明新 畢桂芳 胡棟朝 梁廣照 舒鋼 彭秀康 唐天喜 同啓

感射良膏

濟安堂許家祖傳乾坤會數膏專治婦人滑胎小產血崩等症無不奏效[illegible]購一張照穴貼之不旬日間血瘀即化[illegible]可稱婦科之至寶[illegible]

濟安堂惠主人鑒啓者內人小產後小腹時常作痛因之飲食減少名醫診治多次迄未見效偶與同院李君閒談[illegible]

京漢全路行車時刻並票價表

◀中華民國十三年六月一日起改訂▶

[illegible]

注意 [illegible]